

INSTRUKCJA DO PROGRAMU RCP MASTER

Wersja 1.5.0

Rev. A

SPIS TREŚCI

Spis treści	2
1. Wprowadzenie	4
1.1. Przeznaczenie	4
1.2. Moduły	4
1.3. Przechowywanie danych	4
1.4. Wielodostęp.....	4
1.5. Eksport / Import danych.....	4
2. Wymagania	6
3. Instalacja i pierwsze uruchomienie	7
4. Scenariusze użycia	8
4.1. Przygotowanie do pracy po instalacji	8
4.2. Analiza czasu pracy i tworzenie raportów	8
5. Opis funkcji programu.....	9
5.1. Wprowadzenie	9
5.1.1. Strona startowa	9
5.1.2. Główne okno programu	9
5.1.3. Raportowanie błędów	10
5.2. Opis funkcji.....	11
5.2.1. Menu „Plik”	11
5.2.1.1. Komenda „Nowy”	11
5.2.1.2. Komenda „Otwórz”	11
5.2.1.3. Komenda „Zapisz jako”	12
5.2.1.4. Komenda „Wyloguj”	12
5.2.1.5. Komenda „Import i eksport”	12
5.2.1.6. Komenda „Ostatnio otwierane”	16
5.2.1.7. Komenda „Wyjście”	16
5.2.2. Menu „Widok”	16
5.2.2.1. Komenda „Grupy pracowników”	17
5.2.2.2. Komenda „Pracownicy”	18
Raporty.....	25
5.2.2.3. Komenda „Kalendarze”	28
5.2.2.4. Komenda „Punkty kontrolne”	30
5.2.2.5. Komenda „Rejestr zdarzeń RCP”	31
5.2.2.6. Komenda „Strona startowa”	32
5.2.2.7. Komenda „Drzewo nawigacji”	34
5.2.2.8. Komenda „Poprzedni/Następny dokument”	35
5.2.3. Menu „Narzędzia”	36
5.2.3.1. Komenda „Definicje typów zdarzeń RCP”	36
5.2.3.2. Komenda „Definicje typów obecności RCP”	37
5.2.3.3. Komenda „Definicje typów dni kalendarza”	39
5.2.3.4. Komenda „Operatorzy programu”	44
5.2.3.5. Komenda „Historia działań Operatorów”	45
5.2.3.6. Komenda „Sprawdź kompletność danych”	46
5.2.3.7. Komenda „Znajdź niezgodności pracy z regulaminem”	46
5.2.3.8. Menu „Plik danych”	47
5.2.3.8.1. Komenda „Zmień hasło pliku”	47
5.2.3.8.2. Komenda „Szyfruj plik”	47
5.2.3.8.3. Komenda „Kompaktuj i napraw plik”	47
5.2.3.9. Komenda „Język”	47
5.2.3.10. Komenda „Zmień licencję”	47
5.2.3.11. Komenda „Opcje”	48
5.2.4. Menu „Pomoc”	49
5.2.4.1. Komenda „O programie”	49
5.2.4.2. „Opis funkcji programu”	49

5.2.4.3. Komenda „Najczęściej zadawane pytania”	49
5.2.4.4. Komenda „Rozwiązywanie problemów”	49
5.2.4.5. Komenda „Historia wersji”	49
5.2.4.6. Komenda „Strona domowa firmy Roger”	49
5.2.4.7. Komenda „Wyślij uwagi i sugestie”	49
5.2.4.8. Komenda „Sprawdź dostępność aktualizacji”	49
6. Słownik pojęć.....	50

1. WPROWADZENIE

1.1. Przeznaczenie

RCP Master 1.x jest aplikacją do analizy i tworzenia raportów czasu pracy.

1.2. Moduły

Program składa się z następujących modułów:

- ♦ konfiguracji danych pracowników,
- ♦ konfiguracji kalendarzy pracy,
- ♦ listy punktów kontrolnych (czytników RCP),
- ♦ rejestru zdarzeń RCP.

1.3. Przechowywanie danych

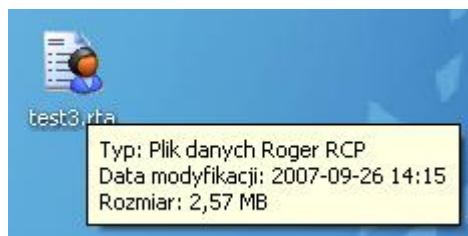

Rysunek 1. Plik danych Roger RCP

Wszystkie dane przechowywane są w plikowej bazie danych typu MS Access w pliku z rozszerzeniem **.rta**. A zatem program może korzystać z wielu baz otwieranych poleceniem z menu **Plik/Otwórz**. W menu **Narzędzia** znajdują się polecenia do:

- ♦ szyfrowania/desyfrowania pliku danych (przy pliku zaszyfrowanym aplikacja może działać ok. 15% wolniej)
- ♦ ustawiania hasła dostępu do pliku danych
- ♦ kompaktowania i naprawiania pliku danych

Do bazy danych mogą mieć programowy dostęp wszystkie środowiska programistyczne obsługujące bazę Microsoft Access lub ODBC (np. Delphi, Visual Studio, Java). Baza domyślnie zabezpieczona jest hasłem „roger”.

1.4. Wielodostęp

Program umożliwia równoległą pracę wielu operatorów na jednej bazie danych w tym samym czasie. Aby umożliwić taką pracę należy udostępnić plik danych w lokalizacji sieciowej i przyznać odpowiednie uprawnienia do odczytu i zapisu tegoż pliku dla operatorów. Udostępniony plik otwieramy poleceniem **Plik/Otwórz**.

1.5. Eksport / Import danych

Program umożliwia zarówno ręczne wprowadzanie i modyfikację danych, jak też zawiera mechanizmy eksportu i importu:

- ♦ import konfiguracji i rejestru zdarzeń RCP z systemu RACS wersja 4.2.5.38 i wyższe
- ♦ import rejestru zdarzeń RCP z plików w formacie RCP Access Pro
- ♦ import/eksport konfiguracji i rejestru zdarzeń z programu RCP Master w formacie XML

- ◆ eksport wszystkich raportów w formacie Adobe Acrobat (.pdf), Microsoft Excel (.xls), Microsoft Word (.doc), Rich Text Format (.rtf) i Crystal Reports (.rpt)
- ◆ dodatkowo eksport raportów czasu pracy w formacie XML

2. WYMAGANIA

Aplikacja RCP Master wymaga zainstalowanego Microsoft .Net Framework 2.0 (do pobrania ze strony producenta: <http://www.microsoft.com/downloads/details.aspx?displaylang=pl&FamilyID=0856eacb-4362-4b0d-8edd-aab15c5e04f5>).

Poniżej wymagania platformy **.Net Framework 2.0**:

Obsługiwane systemy operacyjne: Windows 2000 Service Pack 3; Windows 98; Windows 98 Second Edition; Windows ME; Windows Server 2003; Windows Vista Business; Windows Vista Business 64-bit edition; Windows Vista Enterprise; Windows Vista Home Basic; Windows Vista Home Premium; Windows Vista Starter; Windows Vista Ultimate; Windows XP Service Pack 2; Windows 7; Windows 7 64-bit;

Wymagane oprogramowanie:

- ♦ [Instalator Windows 3.0](#) (z wyjątkiem systemu Windows 98/ME, który wymaga [Instalatora Windows 2.0](#) lub nowszego). [Zalecany jest Instalator Windows 3.1](#) lub nowszy.
- ♦ [Program IE 5.01 lub nowszy](#) : W przypadku wszystkich instalacji architektury .NET Framework musi również być zainstalowany program Microsoft Internet Explorer 5.01 lub nowszy.
- ♦ Dla systemu Windows Vista wymagany zainstalowany Service Pack 1.

Wymagania dotyczące miejsca na dysku: 280 MB (x86), 610 MB (x64)

3. INSTALACJA I PIERWSZE URUCHOMIENIE

Program instaluje się uruchamiając program instalacyjny **setup.exe**. Warunkiem przeprowadzenia pomyślnej instalacji programu RCP Master jest uruchomienie instalacji na koncie użytkownika z uprawnieniami administratora. Po prawidłowej instalacji można dokonać zmiany uprawnień użytkownika. Po instalacji i pierwszym uruchomieniu program wyświetla zapytanie o załadowanie przykładowych danych z pliku Demo.rta. Po zatwierdzeniu zostaje wczytana przykładowa baza. Przy każdym otwieraniu pliku danych zostaje wyświetlone okno logowania:

Rysunek 2. Okno logowania

W pliku **Demo.rta** hasło dla operatora ADMIN jest puste (brak hasła) a więc klikamy **OK**.

Dla danego pliku danych, możemy zdefiniować dowolną liczbę operatorów, nadając im hasła, oraz uprawnienia do wykonywania określonych komend aplikacji.

4. SCENARIUSZE UŻYCIA

4.1. Przygotowanie do pracy po instalacji

W celu przygotowania programu do pracy należy wprowadzić konfigurację programu:

1. Utworzyć nowy plik z danymi — komendą z menu **Plik/Nowy**.
2. Wprowadzić ręcznie lub zaimportować z programu PR Master (z pliku **Backup.zip** lub **Config.xml**) dane o grupach, pracownikach, punktach kontrolnych i typach zdarzeń RCP — komendą **Plik/Import i Eksport**.
3. Zdefiniować typy dni kalendarza — komendą **Narzędzia/Definicje typów dni kalendarza**.
4. Zdefiniować kalendarze pracy — komendą **Widok/Kalendarze**.
5. Przypisać kalendarze grupom pracowników (lub pojedynczym pracownikom) — komendą z menu kontekstowego **Przypisz Kalendarz**.
6. Na koniec można wywołać komendę do sprawdzenia czy przypisano wszystkim pracownikom kalendarze pracy — komenda z menu **Narzędzia/Sprawdź kompletność danych**.

4.2. Analiza czasu pracy i tworzenie raportów

Typowym zastosowaniem aplikacji jest wygenerowanie raportów czasu pracy na podstawie rejestracji zdarzeń RCP pracowników. Poprawne obliczenie czasu pracy wymaga kompletności rejestracji zdarzeń wejść — wyjść. Program potrafi wychwycić zdarzenia których brakuje (wspomniana wyżej komenda **Narzędzia/Sprawdź kompletność danych**). Są one sygnalizowane w każdym raporcie w postaci odpowiedniego ostrzeżenia (czerwona ikonka z wykrzyknikiem wraz z komentarzem). Braki takie operator programu musi wprowadzić ręcznie — poprzez np. dodanie absencji lub ręczne wstawienie odpowiedniego zdarzenia RCP, którego brakuje (w oknie **Historia pracy pracownika**).

Typowe kroki generacji raportów pracy:

1. Import rejestracji zdarzeń RCP z pliku
2. Wywołanie komendy **Sprawdź kompletność danych**
3. Powiadomienie pracowników u których znaleziono braki w rejestrze zdarzeń i ich wyjaśnienie
4. Ręczna korekta braków (wprowadzenie absencji lub dodanie brakujących zdarzeń do rejestru)
5. Wygenerowanie raportów (można użyć kreatora dla danych grup pracowników, który po generacji raportów wyśle każdemu pracownikowi jego własne raporty na e-mail podany w danych pracownika)

5. OPIS FUNKCJI PROGRAMU

5.1. Wprowadzenie

5.1.1. Strona startowa

Program uruchamia się domyślnie z otwartą Stroną Startową (rysunek 3), na której znajdują się najczęściej wywoływane komendy programu, linki do ostatnio otwieranych plików danych i linki do pomocy.

Rysunek 3. Strona startowa programu RCP Master

5.1.2. Główne okno programu

Po zalogowaniu i otwarciu pliku danych główne okno zawiera następujące elementy (rysunek 4):

- ♦ U góry okna na pasku tytułu znajduje się nazwa programu **RCP Master**, w nawiasach kwadratowych wyświetlana jest nazwa zalogowanego operatora i w cudzysłowie ścieżka otwartego pliku danych.
- ♦ Poniżej znajduje się menu. Jego elementy zostały dokładnie opisane w rozdziale [Opis funkcji](#).
- ♦ Pod menu znajduje się pasek przycisków — skrótów do najczęściej wywoływanych komend programu.

- ◆ Po lewej stronie okna znajduje się drzewo zawierające zhierarchizowany widok elementów danych. Każdy element drzewa posiada menu kontekstowe ze skojarzonymi z nim komendami (rozwijane kliknięciem prawego przycisku myszki). Podwójne kliknięcie lewym przyciskiem otwiera okno dokumentu skojarzonego z elementem.
- ◆ Prawą stronę okna wypełniają dokumenty uporządkowane w formie zakładek. Część dokumentów zawiera w górnej części listę, oraz w dolnej części widok szczegółowy zaznaczonego elementu listy. W oknach tych znajdują się przyciski umożliwiające wykonywanie komend.
- ◆ U dołu okna znajduje się pasek statusu, na którym wyświetlane są informacje o postępie wykonywania operacji, a także wskaźnik postępu.

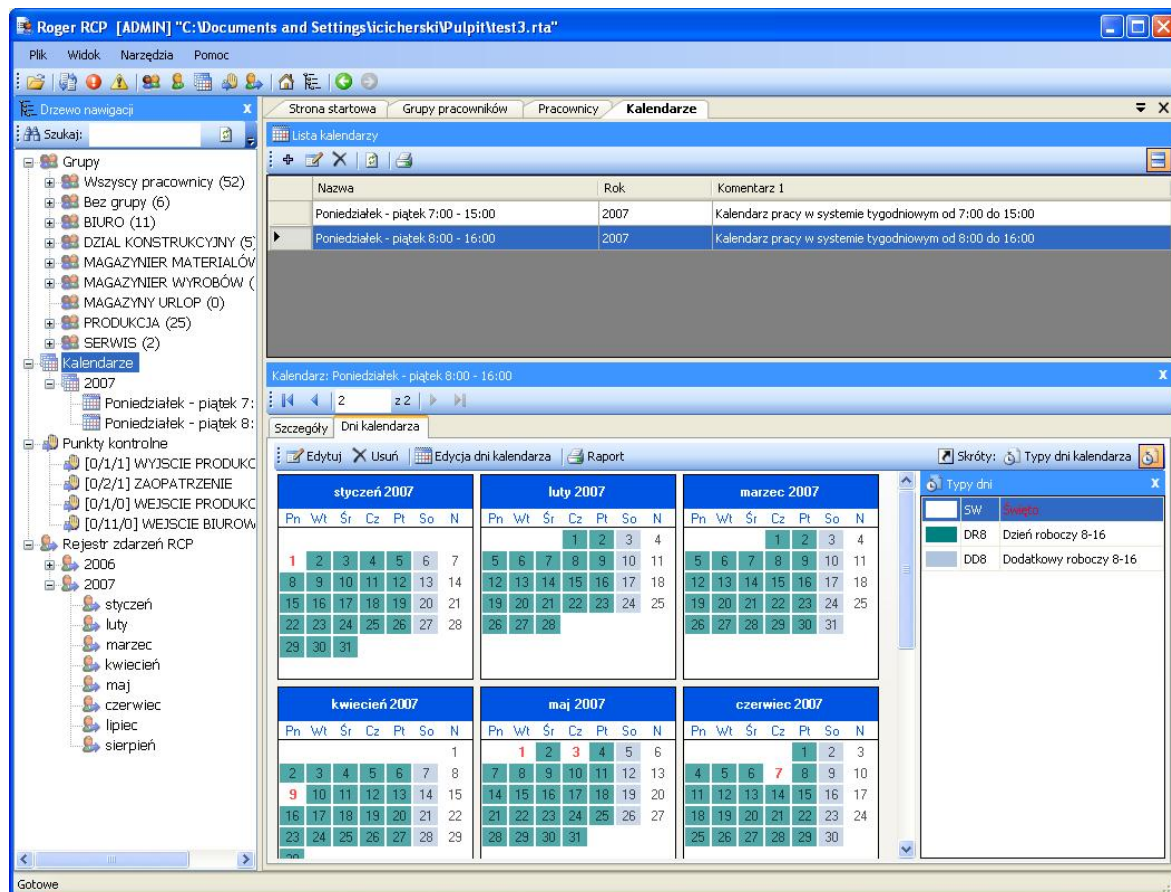

Rysunek 4. Główne okno programu RCP Master'

5.1.3. Raportowanie błędów

Program posiada mechanizm raportowania błędów. W razie wystąpienia nieoczekiwanego błędu ukaże się okno podobne do pokazanego na rysunku 5. Zawiera ono wszelkie niezbędne informacje dotyczące kontekstu i źródła powstania błędu. Aby wysłać raport z błędem należy kliknąć przycisk **Wyślij raport** — otworzy się wówczas okno programu Outlook — należy kliknąć przycisk wyslij (e-mail odbiorcy i treść będą już wypełnione).

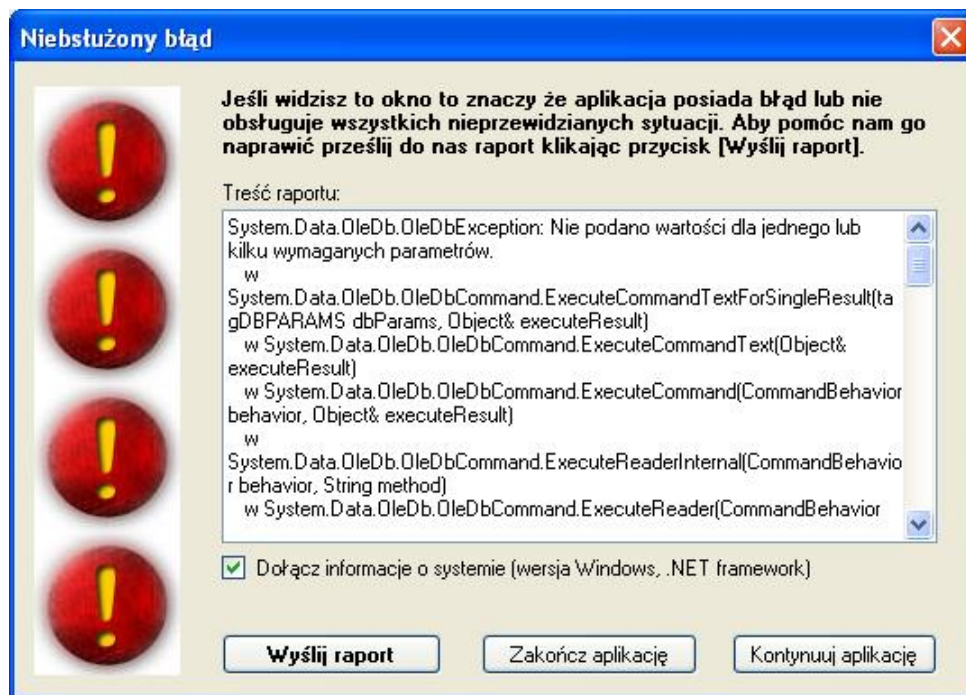

Rysunek 5. Nieobsłużony błąd

5.2. Opis funkcji

5.2.1. Menu „Plik”

Menu **Plik** pokazano na rysunku 6.

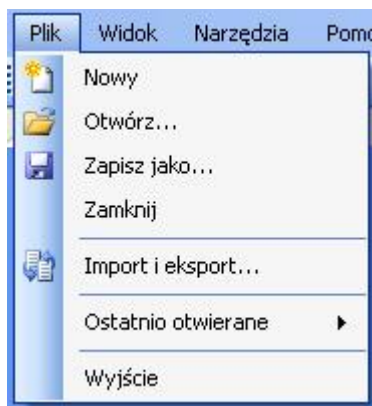

Rysunek 6. Menu Plik

5.2.1.1. Komenda „Nowy”

Otwiera okno zapisu nowo tworzonego pliku danych.

5.2.1.2. Komenda „Otwórz”

Otwiera okno wskazujące otwierany plik danych **.rta**.

5.2.1.3. Komenda „Zapisz jako”

Otwiera okno zapisu bieżącego pliku danych ze wskazaną nazwą.

5.2.1.4. Komenda „Wyloguj”

Zamyka okna edycji bieżącego pliku i wyświetla stronę startową.

5.2.1.5. Komenda „Import i eksport”

W celu przygotowania danych dla rozliczeń RCP należy z programu PR Master wyeksportować te zdarzenia które posiadają jakikolwiek tryb RCP a następnie zaimportować je do programu RCP Master.

Podstawowe kroki eksportu zdarzeń RCP z programu PR Master:

- ♦ Krok 1. Z menu programu PR Master **Raporty** wybierz opcję **Zdarzenia** (rysunek 7).

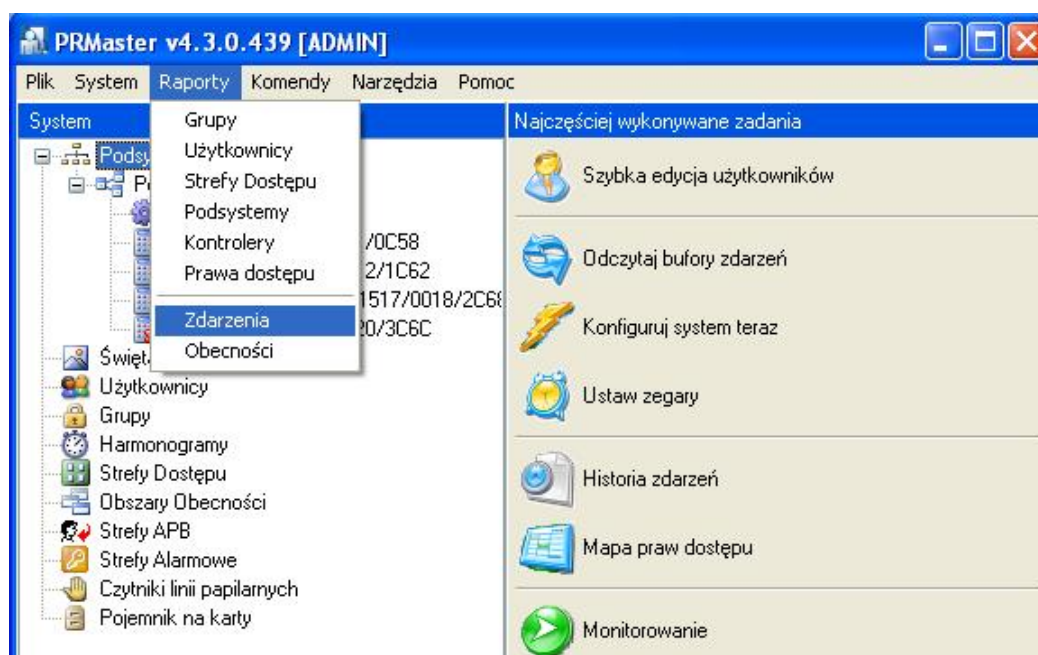

Rysunek 7. Eksport zdarzeń RCP — krok 1

- ♦ Krok 2. W oknie **Rejestr Zdarzeń** naciśnij przycisk **Raport RCP** (rysunek 8).
- ♦ Krok 3. W nowym oknie pojawiają się już jedynie zdarzenia związane z RCP, zdarzenia kontroli dostępu zostaną odfiltrowane. Po naciśnięciu **OK** w oknie **Raport RCP** (rysunek 9) wskaż lokalizację zapisu pliku ze zdarzeniami. Program tworzy plik z domyślną nazwą „RCP”, którą użytkownik może dowolnie zmieniać i rozszerzeniem (*.rcp).

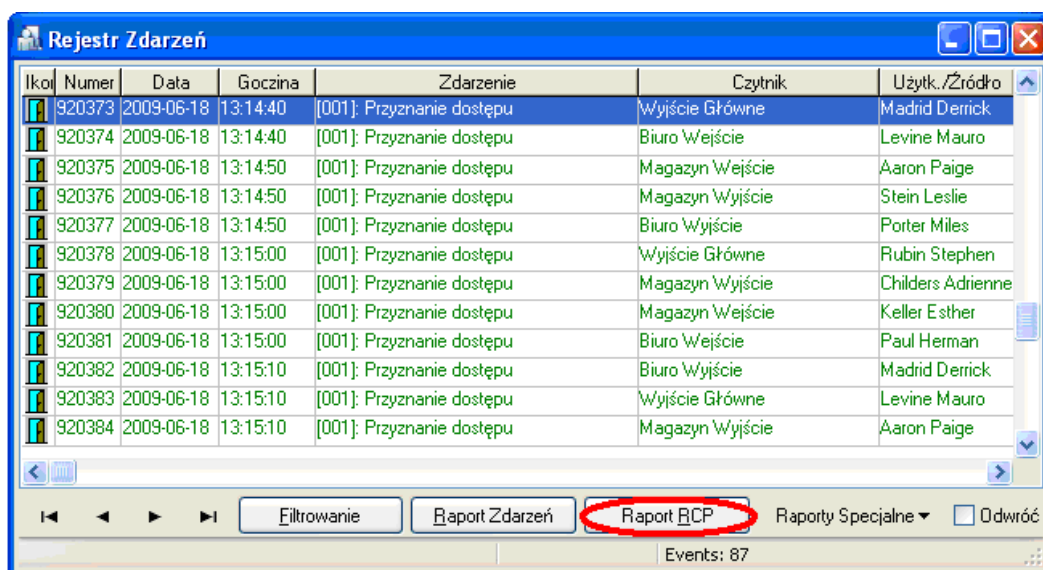

Rysunek 8. Rejestr zdarzeń RCP — krok 2

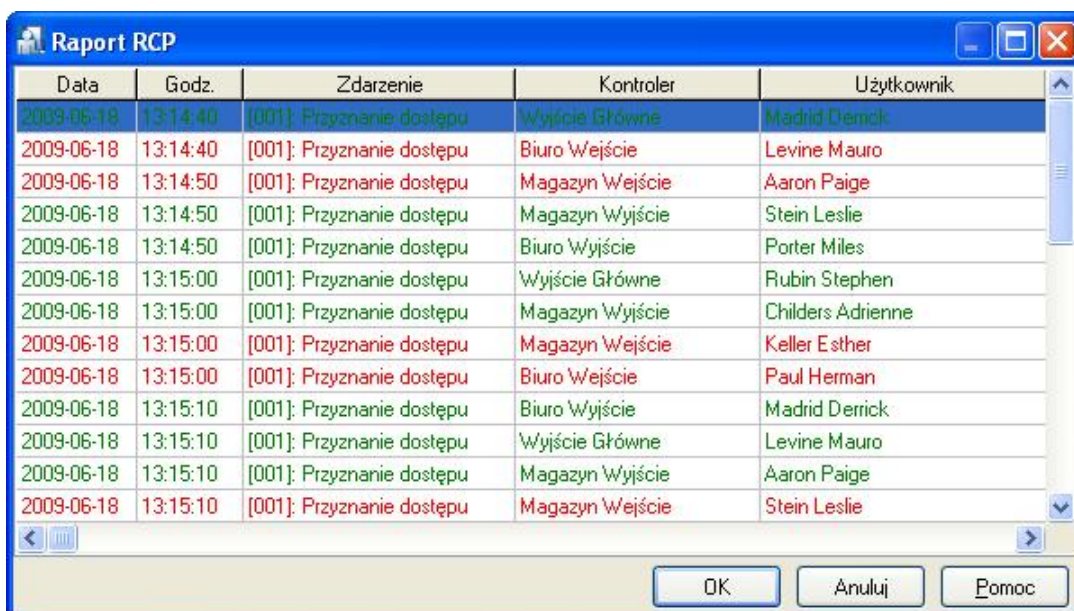

Rysunek 9. Raport RCP — krok 3

Na rysunkach 10–12 przedstawiono kolejne kroki importu zdarzeń RCP do programu RCP Master, po wybraniu akcji **Import rejestracji zdarzeń RCP z innego programu**:

- ♦ Krok 1. Wybierz akcję „Import rejestracji zdarzeń RCP z innego programu” (rysunek 10).

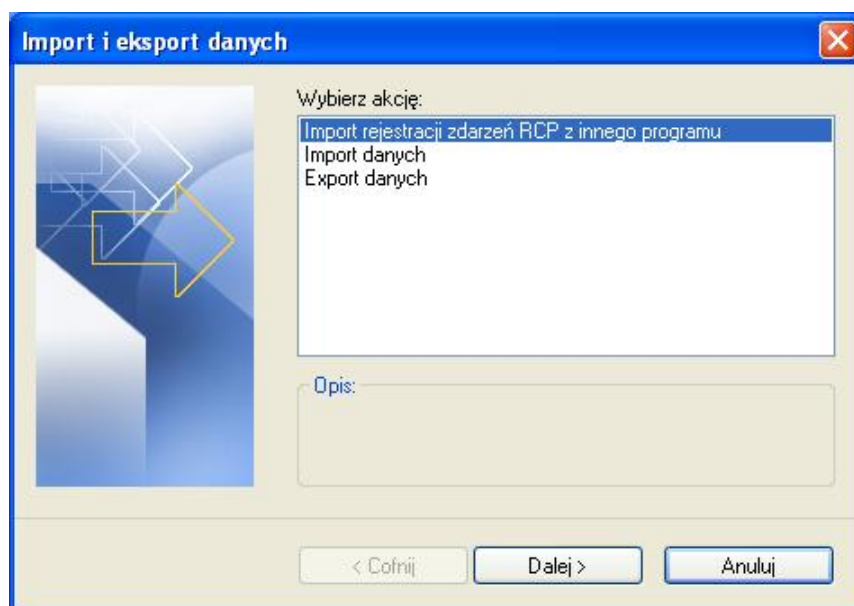

Rysunek 10. Kreator importu i eksportu danych — krok 1

- ♦ Krok 2. Wybierz odpowiedni format pliku ze zdarzeniami RCP (firmy Roger) — rysunek 11.
- ♦ Krok 3. Wskaż lokalizację pliku ze zdarzeniami. W opcjach można wybrać sposób rozwiązywania konfliktów w czasie importu jeśli wartość importowana istnieje już w bazie. Po wybraniu **Zastąp duplikaty** wartość w bazie zostanie nadgrana przez wartość importowaną. Opcja **Nie importuj elementów które są duplikatami** spowoduje pozostawienie w bazie dotychczasowych wartości. W poniższym przykładzie dla zdarzeń RCP przyjmuje się że zdarzenia są takie same jeśli data, czas, czytnik i rodzaj zdarzenia są sobie równe.

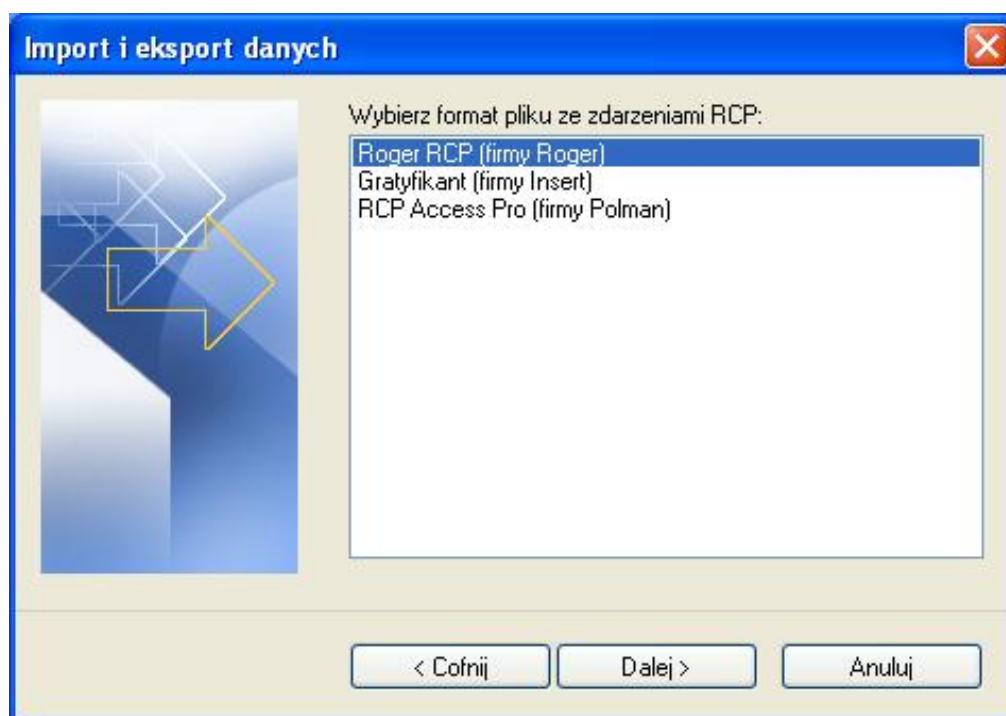

Rysunek 11. Kreator importu i eksportu danych — krok 2

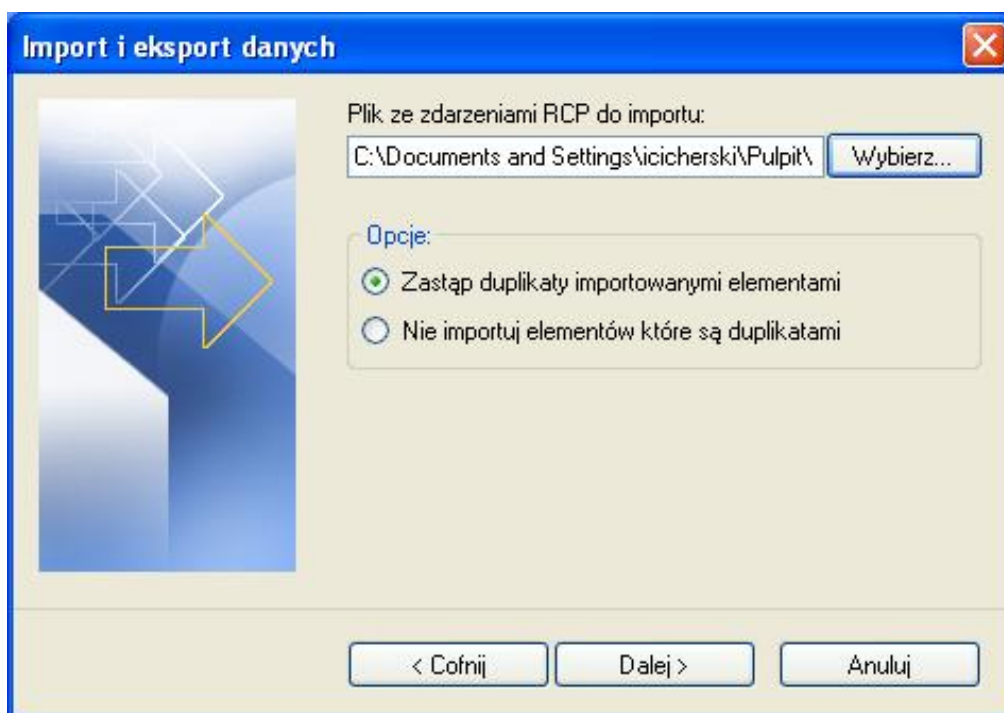

Rysunek 12. Kreator importu i eksportu danych — krok 3

- ◆ Krok 4. Kliknij Dalej> aby dokonać importu

5.2.1.6. Automatyczne pobieranie danych

Zdarzenia RCP można pobierać automatycznie uruchamiając program PR Master w trybie monitorowania on-line. Wówczas plik ze zdarzeniami zapisywany jest na dysku komputera w lokalizacji wskazanej w oknie konfiguracji **Opcji programu** jak na rysunku poniżej:

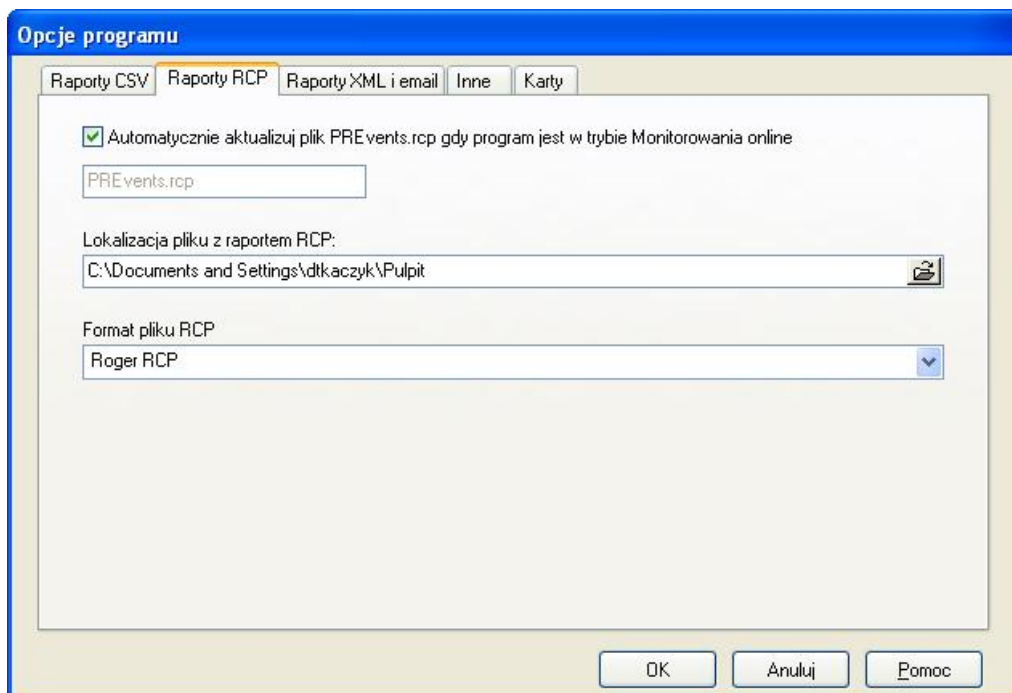

Rysunek 13. Opcje programu PR Master

Następnie w programie RCP Master należy podać ścieżkę dostępu do katalogu, w którym znajduje się plik ze zdarzeniami RCP (Menu **Narzędzia/Opcje**). W konfiguracji automatycznej dane są zapisywane do pliku PREvents narastająco. Program RCP Master dokonuje ich automatycznego importu przy każdorazowym zalogowaniu do bazy.

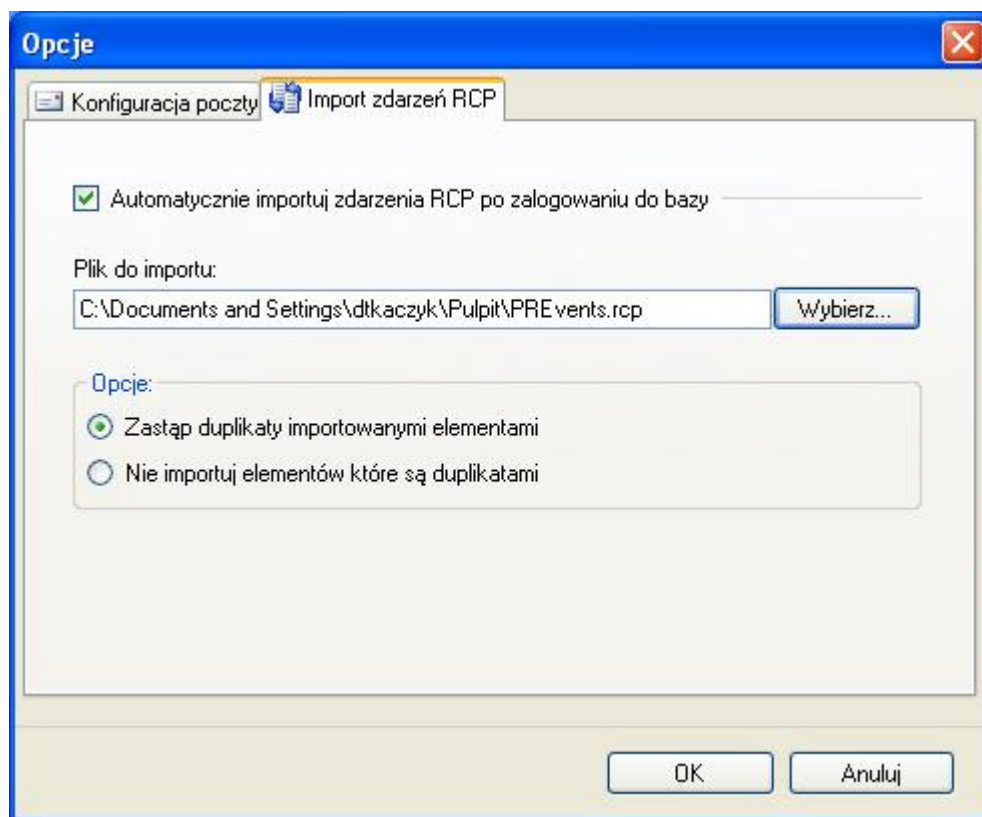

Rysunek 14. Opcje programu RCP Master

5.2.1.7. Komenda „Ostatnio otwierane”

Wyświetla listę ostatnio otwieranych plików danych. Kliknięcie na liście powoduje otwarcie wskazanego pliku.

5.2.1.8. Komenda „Wyjście”

Zamyka bieżący plik danych i wychodzi z aplikacji.

5.2.2. Menu „Widok”

Menu **Widok** pokazano na rysunku 15.

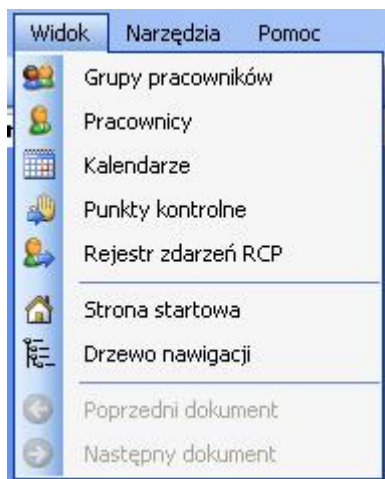

Rysunek 15. Menu Widok

5.2.2.1. Komenda „Grupy pracowników”

Otwiera okno **Grupy pracowników**. Jak już wspomniano okno dokumentu składa się z dwóch części — górnej, najczęściej w formie listy (w tym wypadku jest to lista grup pracowników), oraz z dolnej tzw. Szczegółów. W oknie szczegółów wyświetlane są informacje odnośnie zaznaczonego elementu listy (w tym wypadku — rysunek 16 — dla grupy **Administracja**). Okno szczegółów można zamknąć klikając przycisk — krzyżyk (biały na niebieskim tle), po prawej stronie okna szczegółów. Aby ponownie otworzyć okno szczegółów należy kliknąć przycisk **Pokaż/ukryj szczegóły** po prawej stronie okna listy.

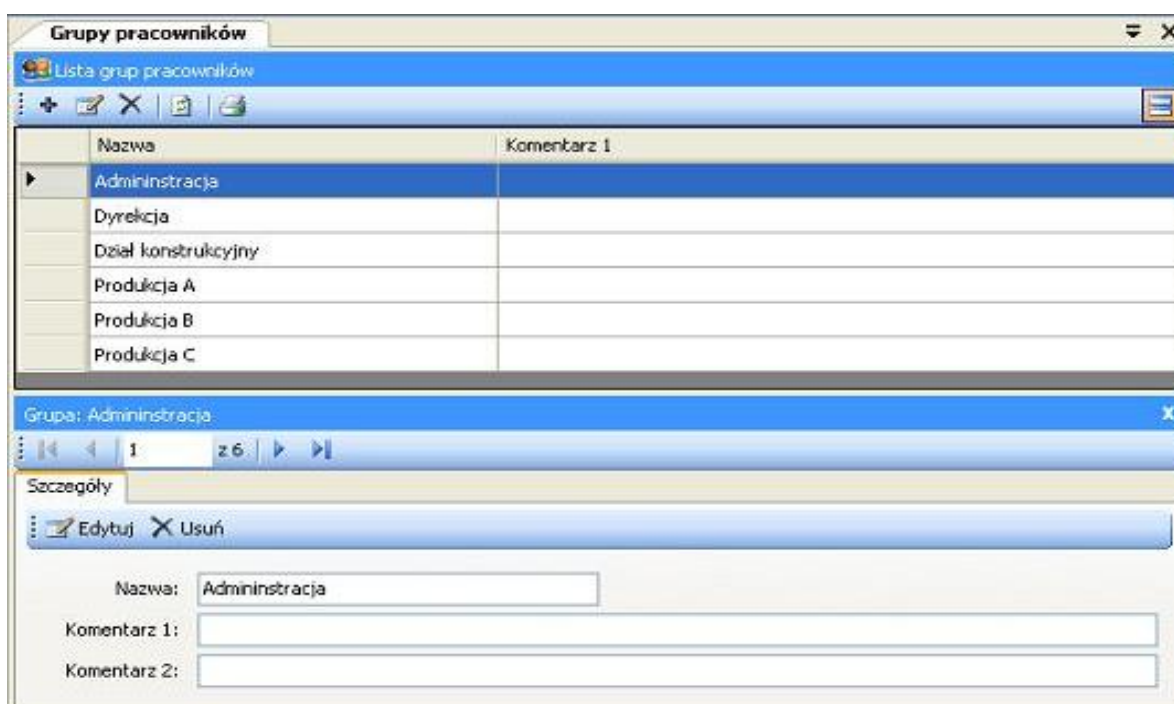

Rysunek 16. Okno „Grupy pracowników”

Elementy listy można dodawać, edytować i usuwać. Oprócz tego znajdują się tam jeszcze inne komendy np. **Odśwież**, **Raport** itd. różne w zależności od wybranego okna. Np. kliknięcie przycisku **Edytuj** spowoduje pojawienie się okna edycji umożliwiającego wprowadzenie opisujących daną grupę pracowników informacji. Po wypełnieniu poszczególnych pól należy wcisnąć przycisk **OK**

jeśli chcemy dokonać zapisu wprowadzonych danych bądź **Anuluj** jeśli chcemy zrezygnować z edycji (rysunek 17).

Edycja grupy pracowników

Nazwa:

Komentarz 1:

Komentarz 2:

OK Anuluj

Rysunek 17. Okno dialogowe edycji grupy pracowników

Pola wymagane do wypełnienia w oknach edycji zaznaczone są kolorem żółtym (w tym wypadku **Nazwa**).

5.2.2.2. Komenda „Pracownicy”

Otwiera okno **Pracownicy** (rysunek 18).

Wszyscy pracownicy

Lista pracowników

Skoroty: Grupy pracowników

Nazwisko	Imię	RCP ID	Grupa	Kalendarz	Rok
Aaron	Paige	51	Produkcja A	Zmiana 1	2007
Allred	Leurdes	62	Produkcja A	Zmiana 1	2007
Arab	Muhammad	3	Dyrekcja	Różne dni	2007
Arent	Allen	27	Dział konstrukcyjny	Specjalny	2007
Artspe	Anastasio	14	Administracja	Poniedziałek - piątek 7:00 - 15...	2007
Badgley	Jolie	93	Produkcja C	Zmiana 3	2007

Pracownik: Paige Aaron

1 z 67

Szczegóły Historia pracy Wymiary urlopów

Edytuj Usuń Raport

Skoroty: Kalendarze

Zdjęcie:

(Brak)

RCP ID:

Imię:

Nazwisko:

Grupa:

Kalendarz:

Data zatrudnienia:

Data zwolnienia:

E-mail:

Komentarz 1:

Komentarz 2:

Komentarz 3:

Komentarz 4:

Rysunek 18. Okno Pracownicy

Szczegóły okna pracownika zawierają cztery zakładki:

Szczegóły

W oknie szczegółów danych pracownika znajdują się następujące dane (rysunek 19):

- ♦ **Zdjęcie** — zdjęcie pracownika (przy przypisywaniu zdjęcia z pliku zostaje ono automatycznie pomniejszone i dostosowane do rozmiarów aby zaoszczędzić miejsca w bazie). Zdjęcia (tak jak wszystkie dane) są przetrzymywane w aktualnie edytowanym pliku danych.
- ♦ **RCP ID** — unikalne ID pracownika. Pracownik identyfikowany jest po unikalnym ID, dzięki temu w programie mogą występować pracownicy o takim samym imieniu i nazwisku. Zmiana nazwiska także nie ma wpływu na poprawną identyfikację pracownika.
- ♦ **Imię i Nazwisko**
- ♦ **Grupa** — określa grupę pracowników do jakiej dany pracownik należy. Pogrupowanie pracowników ułatwia np. przypisywanie kalendarzy dla danej grupy, tworzenie raportów dla pracowników grupy itd.
- ♦ **Kalendarz** — określa przypisany harmonogram pracy pracownika. Na podstawie kalendarza i rejestru zdarzeń obliczane są czasy przebywania pracownika.
- ♦ **Data zatrudnienia i zwolnienia** — (opcjonalne) służą do określenia zakresu czasu obliczeń dla danego pracownika. Np. jeśli tworzymy raport dla stycznia a pracownik pracował do połowy miesiąca, to należy podać datę jego zwolnienia, ponieważ w przeciwnym wypadku program pokaże od połowy miesiąca brak rejestracji zdarzeń dla danego pracownika.
- ♦ **E-mail** — pole określa adres e-mail pracownika na który będą dostarczane wygenerowane raporty w postaci załączników PDF
- ♦ **Komentarze** — informacje dodatkowe

Rysunek 19. Zakładka Szczegóły okna Pracownicy

Kliknięcie przycisku **Edytuj** wywołuje komendę edycji danych pracownika. Pola wymagane są wskazane kolorem żółtym. Czerwona ikonka z wykrzyknikiem po prawej stronie pola **Kalendarz** wskazuje na nieprawidłowość danych pracownika. Po najechaniu kursorem myszki na ikonkę ukazuje się informacja, że nie przypisano kalendarza pracownikowi. W różnych oknach edycji nieprawidłowe dane sygnalizowane są właśnie za pomocą czerwonej ikonki, wraz z odpowiednim komentarzem.

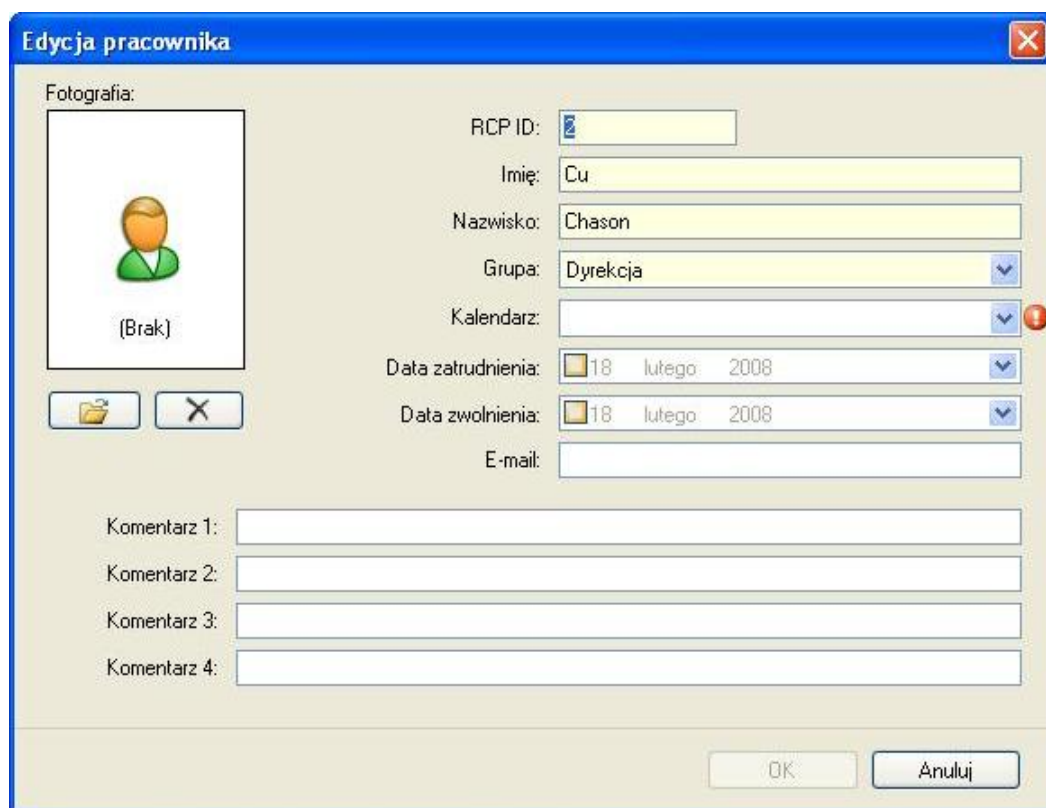

Edycja pracownika

Fotografia:

(Brak)

RCP ID: 2

Imię: Cu

Nazwisko: Chason

Grupa: Dyrekcja

Kalendarz: [v]

Data zatrudnienia: 18 lutego 2008

Data zwolnienia: 18 lutego 2008

E-mail:

Komentarz 1:

Komentarz 2:

Komentarz 3:

Komentarz 4:

OK Anuluj

Rysunek 20. Okno dialogowe Edytuj pracownika

Historia pracy

Zawiera wynik obliczeń czasów przebywania danego pracownika w określonym przedziale czasu. U góry okna wyświetlana jest nazwa kalendarza. Obok widnieje lista rozwijana **Zakres czasu**. Na liście tej znajdują się miesiące oraz na dole listy widnieje komenda **Wybierz zakres czasu**. Kliknięcie na miesiącu spowoduje przeliczenie i wyświetlenie wyników dla danego miesiąca. Wybór komendy **Wybierz zakres** wyświetla okno edycyjne gdzie można dokładnie zadeklarować okres czasu dla obliczeń (z możliwą dokładnością do minuty):

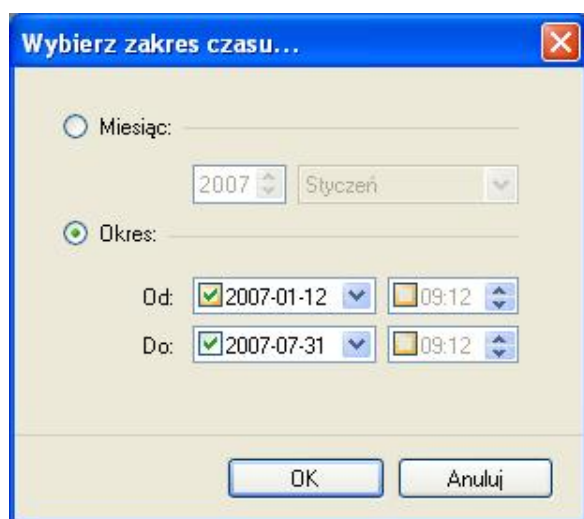

Wybierz zakres czasu...

☐ Miesiąc:

2007 Styczeń

☒ Okres:

Od: [x] 2007-01-12 [v] 09:12

Do: [x] 2007-07-31 [v] 09:12

OK Anuluj

Rysunek 21. Okno dialogowe wyboru zakresu czasu

Historia pracy zawiera dwa podstawowe widoki — obecności (wynik obliczeń), oraz rejestr zdarzeń RCP (przefiltrowana lista zdarzeń dla pracownika w podanym okresie czasu). Wynik obliczeń obecności pracownika można wyświetlić na kilka sposobów (klikając komendy **Widok** na pasku przycisków):

Widok: Lista dni

Najbardziej ogólny podsumowujący widok czasów przebywania w formie: lista dni — czas łączny; czas zaliczony (rysunek 22). Po prawej stronie okna widoczny jest kalendarz z dniami w kolorach odpowiadających typom dni i typom absencji. U dołu okna znajduje się sumaryczny widok obliczeń (łączne godziny do wypracowania, łączny czas zaliczony, bilans oraz informacje na temat godz. nocnych, nadgodzin, niedziel, świąt itp.)

Widok: Szczegóły dni

Zawiera informacje zawarte w widoku **Lista dni**. Dodatkowo każdy dzień został szczegółowo rozbity na czasy przebywania (chronologicznie) na podstawie definicji dni kalendarza i zdarzeń RCP, a więc zawiera przerwy obowiązkowe, czas pracy, nadgodziny itd. Spóźnienia, wcześniejsze wyjścia i inne niezgodności z harmonogramem (regulaminem) pracy oznaczone są na liście w postaci ostrzegawczej, żółtej ikonki, wraz z odpowiednim komentarzem (Wcześniejsze wyjście; Spóźnienie). Ta sama ikonka wyświetlana jest na kalendarzu po prawej stronie okna (patrz poniżej). Kliknięcie dnia na kalendarzu powoduje przewinięcie listy do podanego dnia.

Widok: Sumy czasów

Zawiera informacje zawarte w widoku **Lista dni**. Dodatkowo każdy dzień zawiera łączne sumy czasów przebywania danych typów np. łącznie wyjść na papierosa, przerw, godzin pracy, godzin poza pracą itd. (rysunek 24).

Widok: Niezgodności

W widoku tym zostają wyświetlone wszystkie niezgodności z harmonogramem (regulaminem) pracy pracownika (spóźnienia, wcześniejsze wyjścia, przekroczone limity np. wyjść na papierosa itp.). W poniższym przykładzie (rysunek 25) jest to wyjście wcześniejsze zarejestrowane 23 stycznia. Widok ten jest najczęściej używany do analizy pracy pracownika i korekt braków rejestracji — wstawianie zdarzeń komendą **Dodaj** na pasku przycisków), lub wstawiania absencji — wstawianie lub edycja absencji komendą **Edycja absencji** widoczną nad kalendarzem po prawej stronie okna.

Pracownik: [nazwa]

Szczegóły Historia pracy Wynisary urlopów

Kalendarz: Poniedziałek - piątek 8:00 - 16:00 Zakres czasu: Styczeń 2007

Skróty: Kalendarz Typy dni kalendarza Typy obecności RCP

Czas i obecność

Obecność Rejestr zdarzeń

1 z 30 Dodaj Edycja Usun Widok: Lista dni Szczegóły dni Sumy czasów Niezgody Raport

Rozpoczęcie	Typ obecności	Komentarz	Łączny czas	Czas zaliczony	Edytuj
2007-01-11	Dzień roboczy 8-16		SUMA: 7:30	7:30	<input type="checkbox"/>
	Zwolnienie chorobowe	Grypa...		7:30	<input checked="" type="checkbox"/>
2007-01-12	Dzień roboczy 8-16		SUMA: 7:30	7:30	<input type="checkbox"/>
	Zwolnienie chorobowe	Grypa...		7:30	<input checked="" type="checkbox"/>
2007-01-15	Dzień roboczy 8-16		SUMA: 8:12	7:30	<input type="checkbox"/>
2007-01-16	Dzień roboczy 8-16		SUMA: 8:17	7:30	<input type="checkbox"/>
2007-01-17	Dzień roboczy 8-16		SUMA: 8:13	7:30	<input type="checkbox"/>
2007-01-18	Dzień roboczy 8-16		SUMA: 8:21	7:30	<input type="checkbox"/>
2007-01-19	Dzień roboczy 8-16		SUMA: 8:22	7:30	<input type="checkbox"/>
2007-01-22	Dzień roboczy 8-16		SUMA: 8:34	7:30	<input type="checkbox"/>
2007-01-23	Dzień roboczy 8-16		SUMA: 8:12	7:28	<input type="checkbox"/>
2007-01-24	Dzień roboczy 8-16		SUMA: 8:08	7:30	<input type="checkbox"/>
2007-01-25	Dzień roboczy 8-16		SUMA: 8:04	7:30	<input type="checkbox"/>
2007-01-26	Dzień roboczy 8-16		SUMA: 8:10	7:30	<input type="checkbox"/>
2007-01-29	Dzień roboczy 8-16		SUMA: 8:09	7:30	<input type="checkbox"/>
2007-01-30	Dzień roboczy 8-16		SUMA: 7:30	7:30	<input type="checkbox"/>
	Urlop wypoczynkowy	Wyjazd w góry...		7:30	<input checked="" type="checkbox"/>
2007-01-31	Dzień roboczy 8-16		SUMA: 7:30	7:30	<input type="checkbox"/>
	Urlop wypoczynkowy	Wyjazd w góry...		7:30	<input checked="" type="checkbox"/>

Łączne sumy czasów w podanym okresie

Kod	Typ obecności	Łączny czas	Czas zaliczony	Niedz. i święta	Godziny noce
PR	Praca	105:00	101:28	0:00	0:00
SN	Śniadanie	3:30	3:30	0:00	0:00
PO	Przerwa obiadowa	7:00			
PP	Pozostała	0:00			

Godzin do wyprowadzenia: 165:00
 Godzin zaliczonych: 164:58
 Bilans: - 0:02

Spóźnienia i wyj. wcześniejsze: 0:02
 Niedziele i święta: 0:00
 Godziny noce: 0:00
 Nadgodziny: 0:00

Kalendarz: styczeń 2007

Pr Wt Śr Cz Pi So N

1 2 3 4 5 6 7
 8 9 10 11 12 13 14
 15 16 17 18 19 20 21
 22 23 24 25 26 27 28
 29 30 31

Rysunek 22. Widok listy dni

Pracownik: [nazwa]

Szczegóły Historia pracy Wynisary urlopów

Kalendarz: Poniedziałek - piątek 8:00 - 16:00 Zakres czasu: Styczeń 2007

Skróty: Kalendarz Typy dni kalendarza Typy obecności RCP

Czas i obecność

Obecność Rejestr zdarzeń

1 z 115 Dodaj Edycja Usun Widok: Lista dni Szczegóły dni Sumy czasów Niezgody Raport

Rozpoczęcie	Typ obecności	Zdarzenie	Punkt kontrolny	Komentarz	Łączny czas	Czas zaliczony	Edytuj
2007-01-03	Dzień roboczy 8-16			SUMA:	7:30	7:30	<input type="checkbox"/>
	Delegacja				7:30	7:30	<input checked="" type="checkbox"/>
2007-01-04	Dzień roboczy 8-16			SUMA:	8:15	7:30	<input type="checkbox"/>
07:49	Praca	RCP - Wyjście	WEJSCIE BIUROWE		2:11	2:00	<input type="checkbox"/>
10:00	Śniadanie				0:15	0:15	<input type="checkbox"/>
10:15	Praca				2:15	2:15	<input type="checkbox"/>
12:30	Przerwa obiadowa				0:30		<input type="checkbox"/>
13:00	Praca				3:04	3:00	<input type="checkbox"/>
16:04	Pozostała	RCP - Wyjście	WYJSCIE BIUROWE				<input type="checkbox"/>
2007-01-05	Dzień roboczy 8-16			SUMA:	8:29	7:30	<input type="checkbox"/>
07:48	Praca	RCP - Wyjście	WEJSCIE BIUROWE		2:12	2:00	<input type="checkbox"/>
10:00	Śniadanie				0:15	0:15	<input type="checkbox"/>
10:15	Praca				2:15	2:15	<input type="checkbox"/>
12:30	Przerwa obiadowa				0:30		<input type="checkbox"/>
13:00	Praca				3:06	3:00	<input type="checkbox"/>
16:06	Pozostała	RCP - Wyjście	WYJSCIE BIUROWE				<input type="checkbox"/>
2007-01-08	Dzień roboczy 8-16			SUMA:	7:30	7:30	<input type="checkbox"/>
	Zwolnienie chorobowe			Grypa...	7:30	7:30	<input checked="" type="checkbox"/>
2007-01-09	Dzień roboczy 8-16			SUMA:	7:30	7:30	<input type="checkbox"/>
	Zwolnienie chorobowe			Grypa...	7:30	7:30	<input checked="" type="checkbox"/>

Łączne sumy czasów w podanym okresie

Kod	Typ obecności	Łączny czas	Czas zaliczony	Niedz. i święta	Godziny noce
PR	Praca	105:00	101:28	0:00	0:00
SN	Śniadanie	3:30	3:30	0:00	0:00
PO	Przerwa obiadowa	7:00			
PP	Pozostała	0:00			

Godzin do wyprowadzenia: 165:00
 Godzin zaliczonych: 164:58
 Bilans: - 0:02

Spóźnienia i wyj. wcześniejsze: 0:02
 Niedziele i święta: 0:00
 Godziny noce: 0:00
 Nadgodziny: 0:00

Kalendarz: styczeń 2007

Pr Wt Śr Cz Pi So N

1 2 3 4 5 6 7
 8 9 10 11 12 13 14
 15 16 17 18 19 20 21
 22 23 24 25 26 27 28
 29 30 31

Rysunek 23. Widok Szczegółowy dni

Pracownik: Szczegóły Historia pracy Wymiary urlopów

Kalendarz: Poniedziałek - piątek 8:00 - 16:00 Zakres czasu: Styczeń 2007

Skroty: Kalendarze Typy dni kalendarza Typy obecności RCP

Czas i obecności: Obecności Rejestr zdarzeń

z 73 Dodaj Edycja Usun Widoki Lista dni Szczegóły dni Sumy czasów Niezgody Raport

Rozpoczęcie	Typ obecności	Łączny czas	Czas zaliczony	Niedz. i święta	Godz. nocne	Edytuj
2007-01-02	Dzień roboczy 8-16	8:15	7:30			
	Praca	7:30	7:15			
	Śniadanie	0:15	0:15			
	Przerwa obiadowa	0:30				
2007-01-03	Dzień roboczy 8-16	7:30	7:30			
	Delegacja	7:30	7:30			
2007-01-04	Dzień roboczy 8-16	8:15	7:30			
	Praca	7:30	7:15			
	Śniadanie	0:15	0:15			
	Przerwa obiadowa	0:30				
2007-01-05	Dzień roboczy 8-16	8:20	7:30			
	Praca	7:35	7:15			
	Śniadanie	0:15	0:15			
	Przerwa obiadowa	0:30				
2007-01-08	Dzień roboczy 8-16	7:30	7:30			
	Zwolnienie chorobowe	7:30	7:30			
2007-01-09	Dzień roboczy 8-16	7:30	7:30			
	Zwolnienie chorobowe	7:30	7:30			
2007-01-10	Dzień roboczy 8-16	7:30	7:30			

Łączne sumy czasów w podanym okresie

Kod	Typ obecności	Łączny czas	Czas zaliczony	Niedz. i święta	Godziny nocne
PR	Praca	105:00	101:20	0:00	0:00
SN	Śniadanie	3:30	3:30	0:00	0:00
PO	Przerwa obiadowa	7:00		0:00	0:00
PP	Praca nocna	0:00		0:00	0:00

Godzin do wypracowania: 165:00
Godzin zaliczonych: 164:58
Bilans: - 0:02

Spóźnienia i wyj. wcześniejsze: 0:02
Niedziele i święta: 0:00
Godziny nocne: 0:00
Nadgodziny: 0:00

Kalendarz: styczeń 2007

Rysunek 24. Widok Sumy czasów

Pracownik: Szczegóły Historia pracy Wymiary urlopów

Kalendarz: Poniedziałek - piątek 8:00 - 16:00 Zakres czasu: Styczeń 2007

Skroty: Kalendarze Typy dni kalendarza Typy obecności RCP

Czas i obecności: Obecności Rejestr zdarzeń

z 2 Dodaj Edycja Usun Widoki Lista dni Szczegóły dni Sumy czasów Niezgody Raport

Rozpoczęcie	Typ obecności	Łączny czas	Czas zaliczony	Edytuj
2007-01-23	Dzień roboczy 8-16	8:12	7:20	
15:56	Wyjście wcześniejsze	0:02		

Łączne sumy czasów w podanym okresie

Kod	Typ obecności	Łączny czas	Czas zaliczony	Niedz. i święta	Godziny nocne
PR	Praca	105:00	101:20	0:00	0:00
SN	Śniadanie	3:30	3:30	0:00	0:00
PO	Przerwa obiadowa	7:00		0:00	0:00
PP	Praca nocna	0:00		0:00	0:00

Godzin do wypracowania: 165:00
Godzin zaliczonych: 164:58
Bilans: - 0:02

Spóźnienia i wyj. wcześniejsze: 0:02
Niedziele i święta: 0:00
Godziny nocne: 0:00
Nadgodziny: 0:00

Kalendarz: styczeń 2007

Rysunek 25. Widok Niezgody

Wymiary urlopów

Pracownikom przysługują urlopy płatne lub bezpłatne, zgodnie z kodeksem pracy. W zakładce **Wymiary urlopów** (rysunek 27) można wprowadzić wartości określające ilość przysługujących dni urlopu w roku dla danego typu (typy urlopów można zdefiniować z menu **Narzędzia/Typy obecności**). Dodatkowo w oknie tym wyświetlana jest ilość wykorzystanych dni dla danego typu urlopu i ilość do wykorzystania.

W programie należy określić oddzielnie wymiar należnego urlopu wypoczynkowego oraz urlopu na żądanie. Jednak według kodeksu pracy wymiar urlopu na żądanie wlicza się do ilości dni urlopu

wypoczynkowego. Aby program to uwzględnił należy w **Definicji urlopu wypoczynkowego i na żądanie** dostępnej w zakładce **Typy obecności** przyporządkować odpowiednie typy.

Rysunek 26. Definicja urlopu wypoczynkowego i na żądanie

Kolumna „Niewyk. z pop. roku” zawiera liczbę niewykorzystanych w roku poprzednim dni urlopu wypoczynkowego i jest automatycznie uzupełniana podczas przypisywania kalendarza na rok bieżący.

Dla urlopu wypoczynkowego oraz na żądanie, podczas przypisywania nowego kalendarza, automatycznie uzupełniana jest również kolumna „Ilość dni do wykorzystania w roku” o wymiar dni przysługujący w roku poprzednim.

Pracownik: Herbert Gerstner

Szczegóły Historia pracy **Wymiary urlopów** Kalendarz pracy

Rok: 2011

Skróty: Tvpv obecności RCP

	Kolor	Kod	Nazwa urlopu	Niewyk. z pop. lat	Ilość dni w roku	Wykorzystano	Pozostało	Zaliczany
▶	Green	UW	Urlop wypoczynkowy	13	26	3	36	✓
	Blue	UNZ	Urlop na żądanie	0	4	1	3	✓
	Pink	DWN	dzień wolny za nadgodziny	0	0	0	0	✓
	Orange	OP	Opieka nad członkiem rodziny	0	0	0	0	✓
	Light Green	UO	Urlop okolicznościowy	0	0	0	0	✓
	Cyan	UB	Urlop bezpłatny	0	0	0	0	□
	Dark Grey	UWY	Urlop wychowawczy	0	0	0	0	✓
	Teal	UM	Urlop macierzyński	0	0	0	0	✓

Rysunek 27. Zakładka Wymiary urlopów

Kalendarz pracy

Kalendarz pracy to zbiór reguł pozwalający rozliczyć czas pracy w poszczególne dni w roku. Kalendarze mogą być przypisywane do poszczególnych grup bądź indywidualnie dla każdego pracownika (rysunek 28). W przypadku wystąpienia niezaplanowanych sytuacji np. zmianę między pracownikami, odpracowywanie w inny dzień istnieje możliwość ręcznej korekty zapisów w kalendarzu.

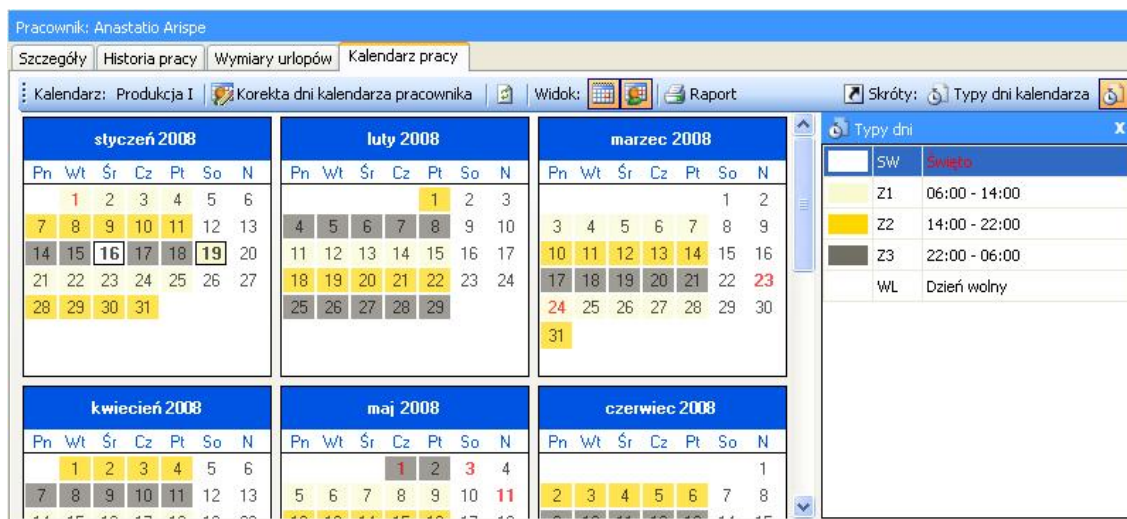

Rysunek 28. Kalendarz pracy wybranego pracownika

Aby zmodyfikować kalendarz pracownika klikamy przycisk **Korekta dni kalendarza pracownika**. Dni zmodyfikowane w kalendarzu wyróżnione są obramowaniem (patrz wyżej 16 i 19 stycznia). Aby wyświetlić oryginalne dni kalendarza lub(i) zmodyfikowane należy zaznaczyć odpowiednią opcję w menu **Widok**. Zmodyfikowane dni kalendarza zastępują oryginalne dni kalendarza. Na powyższym rysunku przypisano 16 stycznia „Dzień wolny”, a 19 stycznia „Dzień pracujący 14:00-22:00”. Modyfikacje dotyczą tylko konkretnego pracownika.

Raporty

Powyżej przedstawiono wyniki obliczeń historii pracy dla pracownika za pomocą różnych widoków. Program umożliwia generowanie raportów z każdego rodzaju widoku oraz dodatkowo tworzenie raportów przedstawiających wykorzystane urlopy we wskazanym zakresie czasu, absencje w wybranym zakresie czasu, wymiary urlopów w roku (czyli aktualny stan wykorzystania urlopów) oraz kalendarz pracy. Raporty można generować wywołując komendę **Twórz raport** dla danego okna (ikonka drukarki) lub używając kreatora raportów do tworzenia bardziej złożonych raportów. Komendy tworzenia raportów można wywoływać z wielu miejsc np. z drzewa nawigacji, okna grupy, szczegółów pracownika. Za pomocą kreatora można generować raporty zbiorcze (dla danych grup pracowników, lub dla wszystkich) lub dla pojedynczego pracownika. Raporty te mogą być automatycznie wysyłane jako załączniki w formacie PDF na adresy e-mail podane w oknie danych pracownika. Poniżej przedstawiono kolejne kroki generacji raportu dla pojedynczego pracownika (kreator wywoływany komendą **Raport** w oknie szczegółów danych pracownika — pierwsza zakładka, lub w drzewie nawigacji z menu kontekstowego zaznaczonego pracownika — **Kreator raportów**).

Krok 1. Wybór raportów do generowania. W poniższym przykładzie (rysunek 29) wybrano ogólne zestawienia czasu pracy, niezgodności z regulaminem (spóźnienia, przekroczone limity np. wyjść na papierosa itp.), absencje w wybranym zakresie czasu i kalendarz pracy.

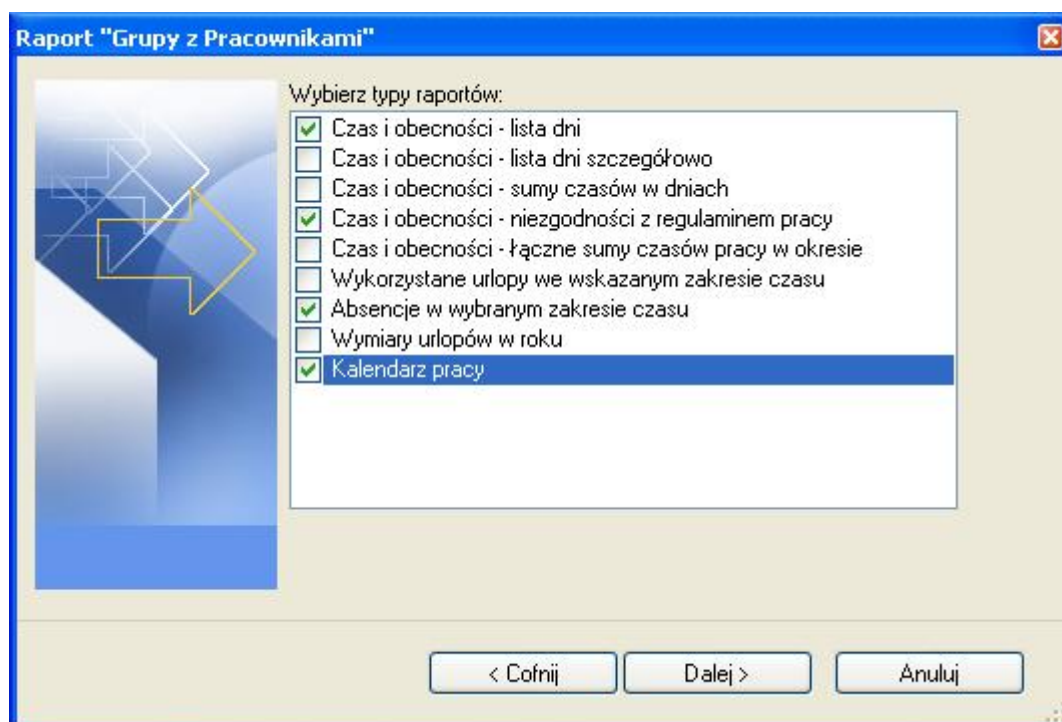

Rysunek 29. Wybór typów raportów do wygenerowania

Krok 2. Wybór okresu dla którego sporządzane są wybrane raporty (rysunek 30).

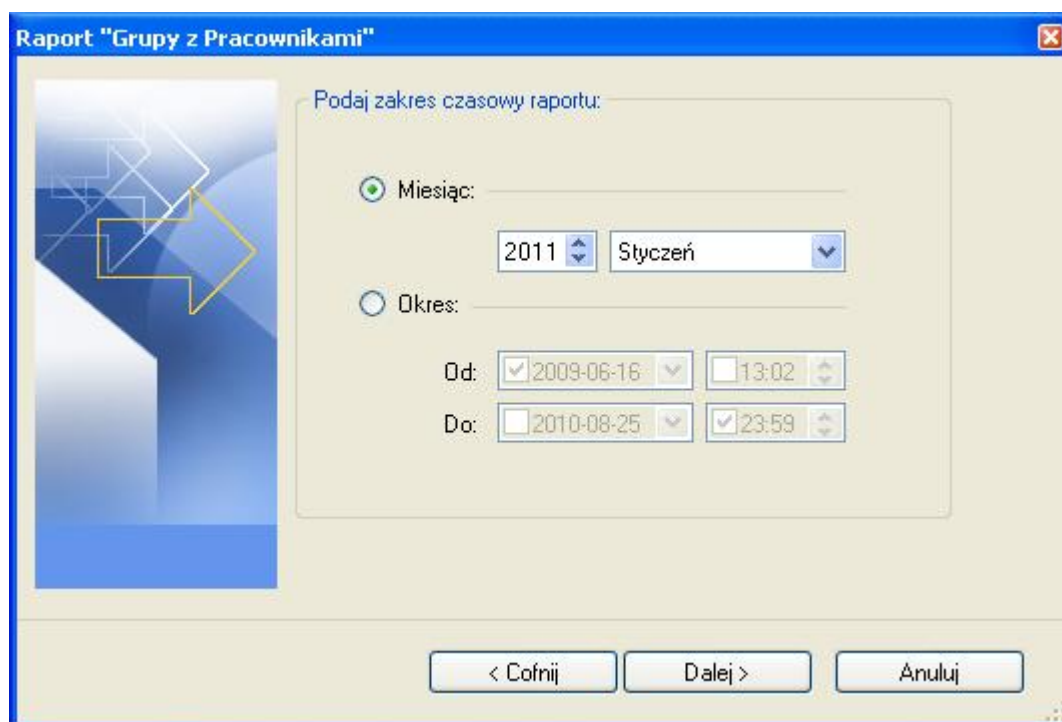

Rysunek 30. Określenie zakresu czasu do wygenerowania wybranych raportów

Krok 3. Wskazanie katalogu docelowego generowanych raportów PDF. Dodatkowo można wybrać opcję wysyłania raportu po wygenerowaniu, jako załączniki na e-mail pracownika.

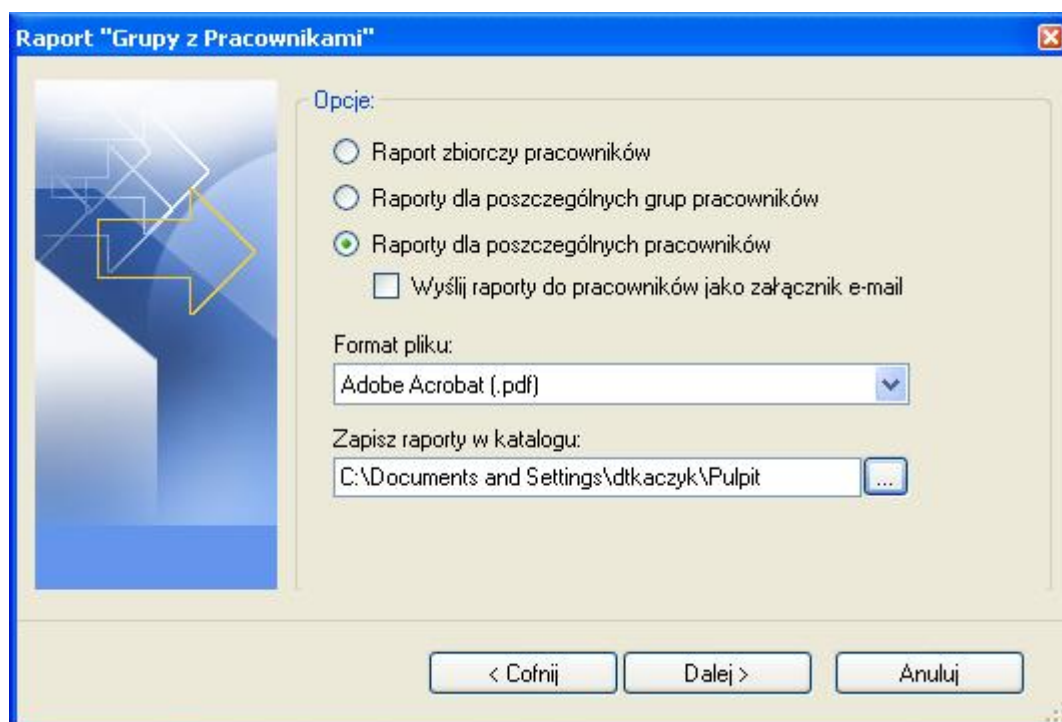

Rysunek 31. Wybór docelowego katalogu dla generowanych raportów

Krok 4. Okno postępu tworzenia raportów (rysunek 32). Po generacji zostaje wyświetlony raport.

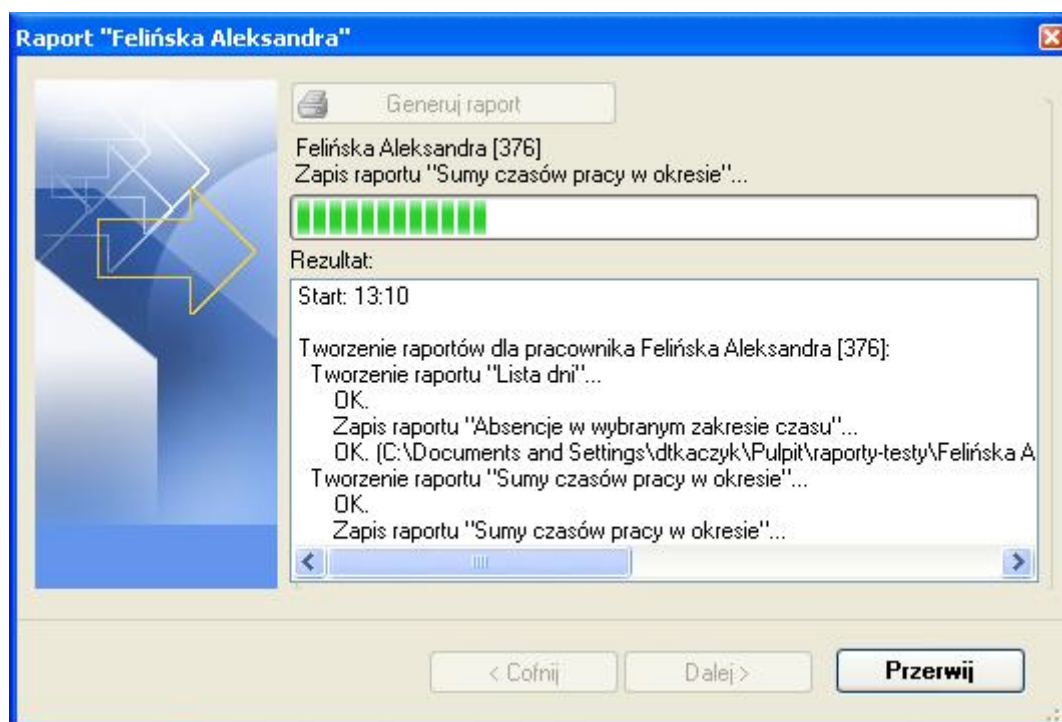

Rysunek 32. Okno postępu generowania raportów

Oprócz raportów generowanych do plików PDF za pomocą kreatora wydruków (najczęściej dla list elementów typu kalendarze, czytelniki, pracownicy, gupy itp.) istnieją raporty wyświetlane w postaci dokumentów. Poniżej przykładowy raport Lista pracowników (wywołany komendą **Twórz raport** u góry okna listy pracowników).

Raport "Lista pracowników"

Main Report

Grupa: Dyrekcja

Nazwisko	Imię	RCP ID	Kalendarz	Rok	E-mail	Zatr.	Zwol.	Komentarz 1
Arab	Muhammad	3	Różne dni	2007				
Bondis	Elsea	9						
Capillas	Erlantz	1						
Chason	Cu	2						
Gerstner	Herbert	6						
Mckay	Branden	8						
Nowak	Lyudmyla	5						
Papp	Nava	7						
Stickel	Carmelo	4						
Wattley	Steponas	10						

Grupa: Dział konstrukcyjny

Nazwisko	Imię	RCP ID	Kalendarz	Rok	E-mail	Zatr.	Zwol.	Komentarz 1
Arent	Allen	27	Specjalny	2007				
Barron	Kellie	23	Specjalny	2007				

Grupa: Produkcja A

Nazwisko	Imię	RCP ID	Kalendarz	Rok	E-mail	Zatr.	Zwol.	Komentarz 1
Aaron	Paige	51	Zmiana 1	2007				
Alfred	Laurdes	62	Zmiana 1	2007				
Childers	Adrienne	57	Zmiana 1	2007				
Devilbiss	Irene	56	Zmiana 1	2007				
Frazier	Toby	61	Zmiana 1	2007				
Himes	Horatia	64	Zmiana 1	2007				
Keller	Esther	58	Zmiana 1	2007				
Levine	Mauro	50	Zmiana 1	2007				
Madrid	Derrick	54	Zmiana 1	2007				
Morgan	Sylvester	60	Zmiana 1	2007				
Paul	Herman	59	Zmiana 1	2007				
Porter	Miles	53	Zmiana 1	2007				
Rack	Else	63	Zmiana 1	2007				
Rubin	Stephen	55	Zmiana 1	2007				
Stein	Leslie	52	Zmiana 1	2007				

Grupa: Produkcja B

Nazwisko	Imię	RCP ID	Kalendarz	Rok	E-mail	Zatr.	Zwol.	Komentarz 1

Current Page No.: 1 Total Page No.: 2 Zoom Factor: 100%

Rysunek 33. Raport "Lista pracowników" w postaci okna dokumentu

Raport pogrupowany jest po nazwie grup pracowników (wyświetlonej po lewej stronie okna). Kliknięcie na grupie powoduje przewinięcie raportu do miejsca gdzie rozpoczyna się raport tejże grupy. Raporty można drukować i eksportować do różnych formatów takich jak: Crystal reports (.rpt), Adobe Aprobac (.pdf), Microsoft Excel (.xls), Microsoft Word (.doc), Rich Text Format (.rtf).

5.2.2.3. Komenda „Kalendarze”

Otwiera okno **Kalendarze** (rysunek 34). Po prawej stronie okna szczegółów znajduje się legenda wyjaśniająca kolory typów dni na kalendarzu.

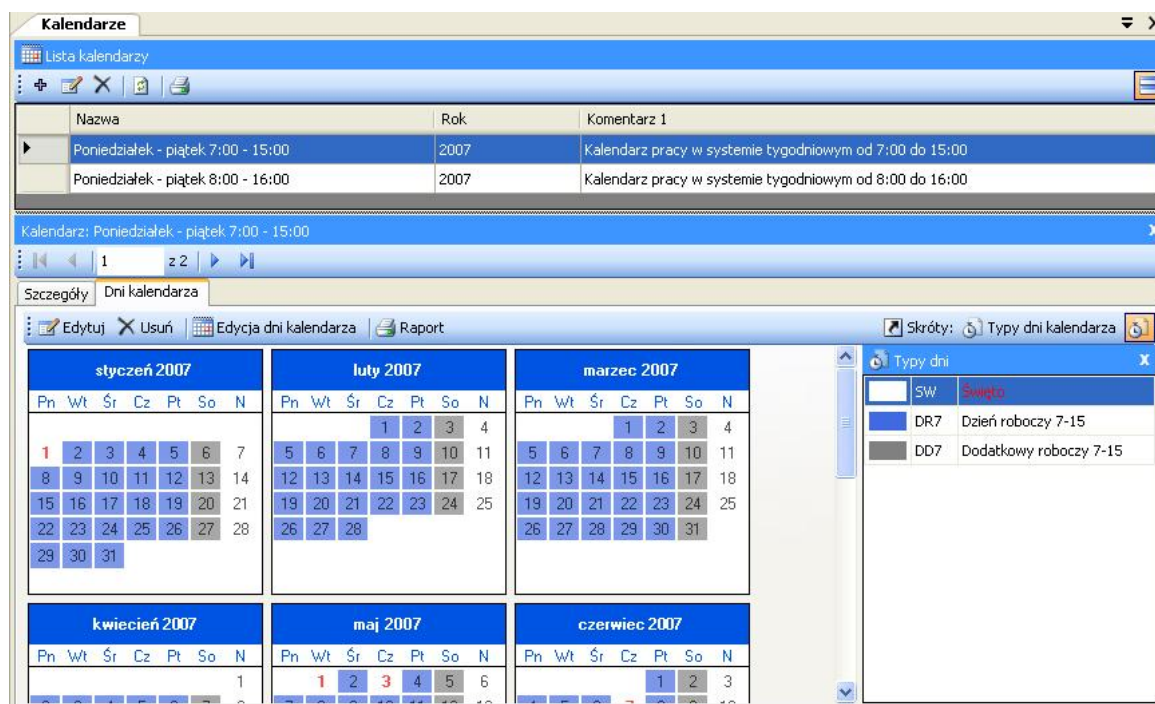

Rysunek 34. Okno Kalendarze

Kliknięcie przycisku **Edytuj** otwiera okno edycji kalendarza. Po prawej stronie znajduje się legenda z typami dni, które możemy przypisać do kalendarza. Przypisanie odbywa się poprzez zaznaczenie lewym przyciskiem myszki dni, a następnie kliknięciu prawym i wybraniu z menu przypisywanego typu dnia. Aby usunąć przypisanie należy zaznaczyć odpowiednie dni na kalendarzu i z menu kontekstowego wybrać komendę **Usuń przypisanie**. U góry okna znajduje się menu **Wstaw święta**. Po jego rozwinięciu można wybrać predefiniowane święta (dni ustawowo wolne od pracy) do wstawienia do kalendarza.

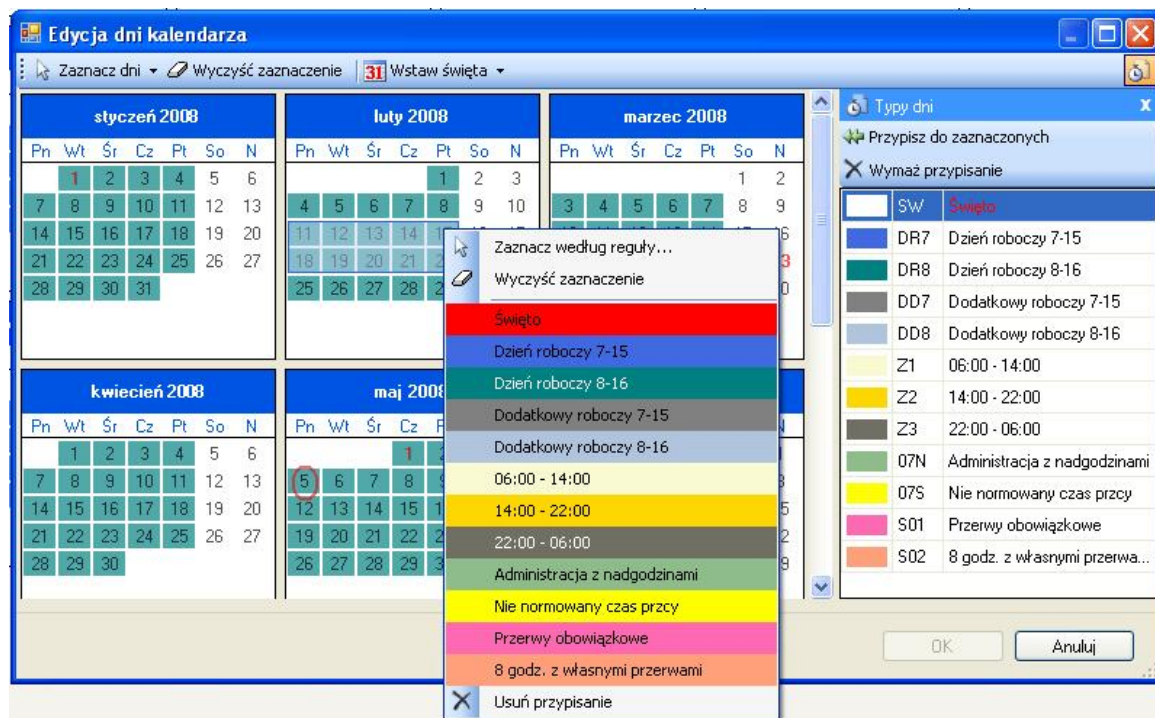

Rysunek 35. Okno dialogowe Edycja dni kalendarza

Aby ułatwić zaznaczanie dni w całym roku wg jakiejś reguły (np. wszystkie poniedziałki, środy i piątki w lipcu i sierpniu) możemy posłużyć się poleceniem wywoływanym u góry okna lub z menu kontekstowego **Zaznacz według reguły** (rysunek 36):

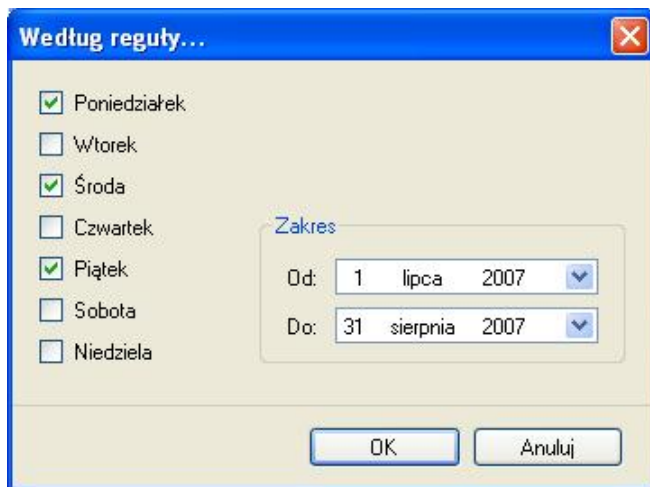

Rysunek 36. Wybór dni według reguły

5.2.2.4. Komenda „Punkty kontrolne”

Otwiera okno **Punkty kontrolne** (rysunek 37).

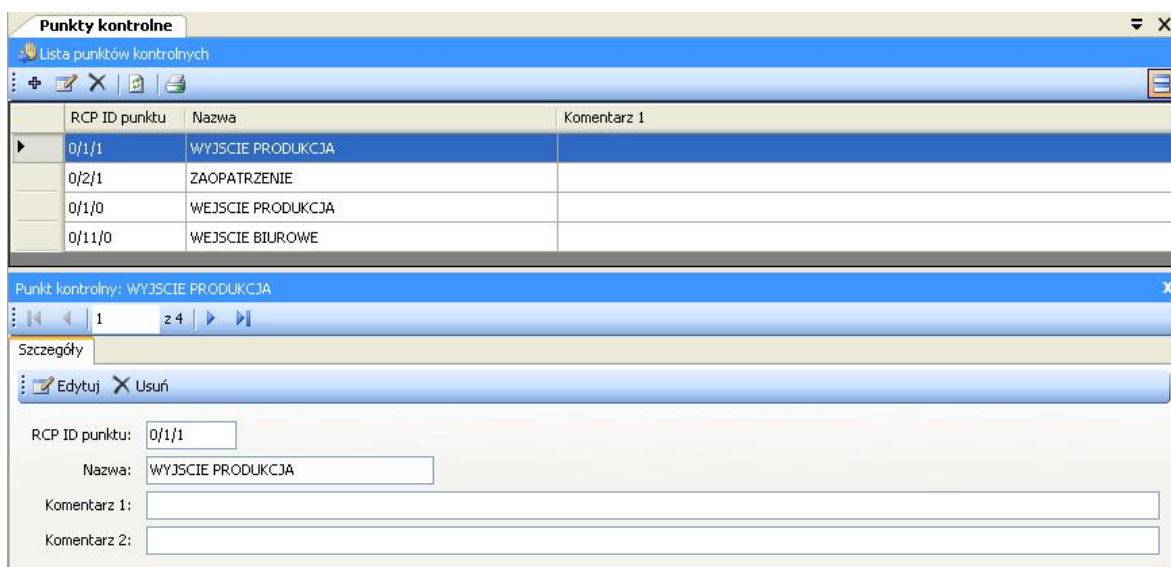

Rysunek 37. Okno Punkty kontrolne

Kliknięcie przycisku **Edytuj** otwiera okno edycji punktu kontrolnego. **RCP ID** punktu określa unikalny numer punktu kontrolnego. Dzięki temu zmiana nazwy punktu nie wpłynie na wynik obliczeń w przyszłości. **RCP ID** jest dowolnym ciągiem – domyślnie przy imporcie konfiguracji z PR Master przyjmuje następujące wartości: **ID podsystemu**/**ID kontrolera**/**ID czytnika**.

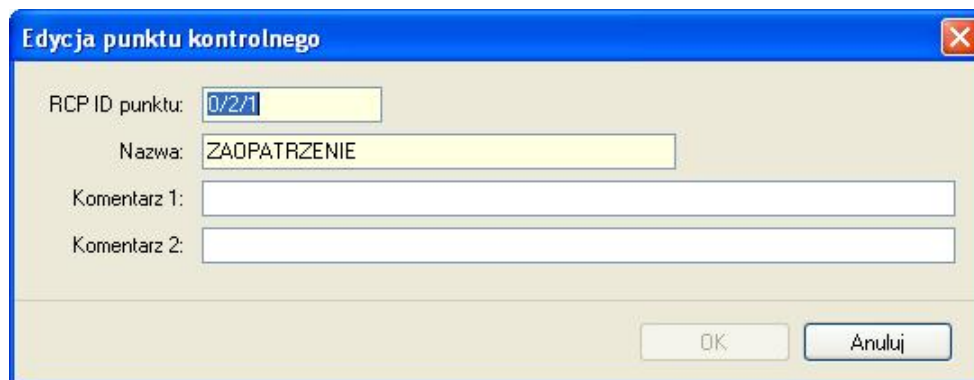

Edycja punktu kontrolnego

RCP ID punktu: 0/2/1

Nazwa: ZAOPATRZENIE

Komentarz 1:

Komentarz 2:

OK Anuluj

Rysunek 38. Okno dialogowe Edycja punktu kontrolnego

5.2.2.5. Komenda „Rejestr zdarzeń RCP”

Otwiera okno **Rejestr zdarzeń RCP** (rysunek 39). Lista zdarzeń jest wyświetlana w górnej części okna w postaci chronologicznej. Można zawęzić przedział czasowy wybierając daty **Przedział od – do** w górnej części okna. W szczegółach zdarzenia wyświetlane są wszystkie informacje dotyczące zdarzenia tj. RCP ID pracownika, Imię i Nazwisko, Zdjęcie (jeśli przypisano), Grupa, Czas, Punkt kontrolny i Typ zdarzenia RCP. Oprócz tego istnieją dwie flagi określające czy dane zdarzenia były dodane lub usunięte. Usunięcie zdarzenia importowanego z pliku powoduje pozostawienie go na liście w formie przekreślenia i wyszarzenia. Natomiast usunięcie zdarzenia dodanego przez Operatora programu powoduje jego całkowite usunięcie z listy zdarzeń. W razie potrzeby istnieje możliwość przywrócenia usuniętego zdarzenia (importowanego z pliku). Aby to zrobić należy kliknąć przycisk **Przywróć skasowane zdarzenie RCP** na pasku narzędzi w oknie Rejestru zdarzeń.

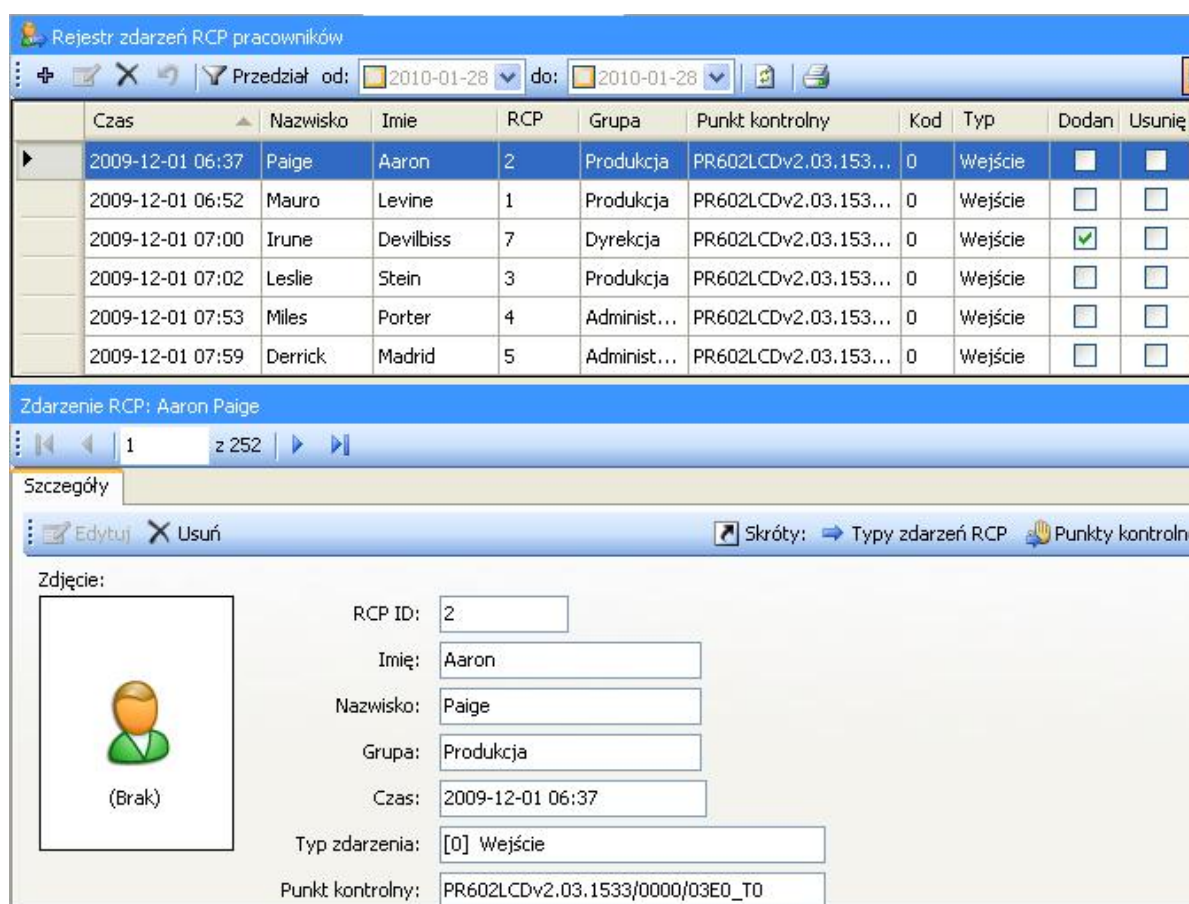

Rejestr zdarzeń RCP pracowników

Przedział od: 2010-01-28 do: 2010-01-28

	Czas	Nazwisko	Imię	RCP	Grupa	Punkt kontrolny	Kod	Typ	Dodan	Usunię
▶	2009-12-01 06:37	Paige	Aaron	2	Produkcja	PR602LCDv2.03.153...	0	Wejście	<input type="checkbox"/>	<input type="checkbox"/>
	2009-12-01 06:52	Mauro	Levine	1	Produkcja	PR602LCDv2.03.153...	0	Wejście	<input type="checkbox"/>	<input type="checkbox"/>
	2009-12-01 07:00	Irune	Devilbiss	7	Dyrekcja	PR602LCDv2.03.153...	0	Wejście	<input checked="" type="checkbox"/>	<input type="checkbox"/>
	2009-12-01 07:02	Leslie	Stein	3	Produkcja	PR602LCDv2.03.153...	0	Wejście	<input type="checkbox"/>	<input type="checkbox"/>
	2009-12-01 07:53	Miles	Porter	4	Administ...	PR602LCDv2.03.153...	0	Wejście	<input type="checkbox"/>	<input type="checkbox"/>
	2009-12-01 07:59	Derrick	Madrid	5	Administ...	PR602LCDv2.03.153...	0	Wejście	<input type="checkbox"/>	<input type="checkbox"/>

Zdarzenie RCP: Aaron Paige

1 z 252

Szczegóły

Edytuj Usun

Skróty: Typy zdarzeń RCP Punkty kontrolne

Zdjęcie:

(Brak)

RCP ID: 2

Imię: Aaron

Nazwisko: Paige

Grupa: Produkcja

Czas: 2009-12-01 06:37

Typ zdarzenia: [0] Wejście

Punkt kontrolny: PR602LCDv2.03.1533/0000/03E0_T0

Rysunek 39. Okno rejestru zdarzeń RCP

Kliknięcie przycisku **Edytuj** otwiera okno edycji zdarzenia RCP (rysunek 40) przy czym edycji mogą ulegać wyłącznie zdarzenia dodane przez Operatora.

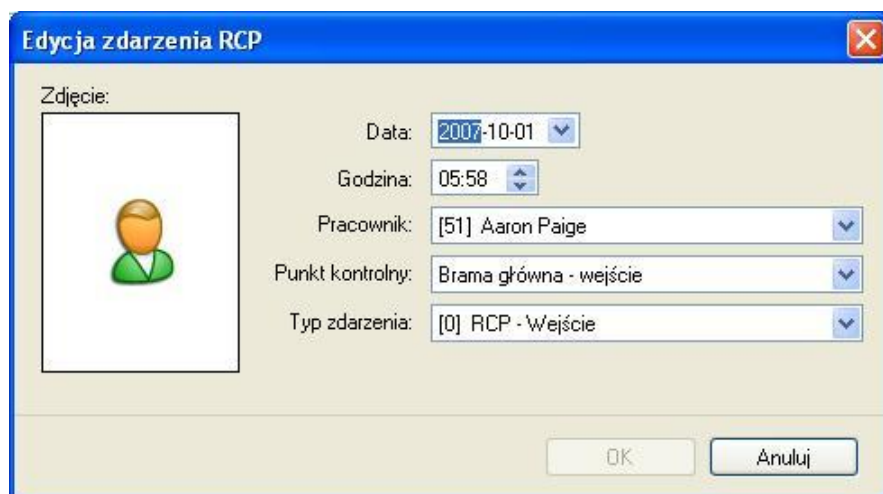
**Rysunek 40.** Okno dialogowe Edycja zdarzeń RCP

5.2.2.6. Komenda „Strona startowa”

Otwiera okno **Strona startowa** zawierające trzy grupy komend

Grupa **Najczęstsze zadania** (rysunek 41) zawiera skróty do najczęściej wykonywanych komend programu:

- ♦ **Otwórz plik danych** — otwiera okno wskazujące otwierany plik danych .rta.
- ♦ **Stwórz nowy plik danych** — otwiera okno zapisu nowo tworzonego pliku danych.
- ♦ **Importu zdarzenia RCP z pliku** — otwiera kreator importu zdarzeń RCP.
- ♦ **Sprawdź kompletność danych** — wywołuje funkcję sprawdzającą kompletność danych (przypisanie kalendarza pracownikom, kompletność rejestracji wejść - wyjść) i wyświetla wynik w oknie u dołu okna głównego.
- ♦ **Znajdź niezgodności pracy z regulaminem** — wywołuje funkcję sprawdzającą niezgodności pracy pracownika z regulaminem pracy (spóźnienia, wcześniejsze wyjścia, brak rejestracji, przekroczony limit czasu min lub maks) i wyświetla wynik w oknie u dołu okna głównego.
- ♦ **Twórz raporty seryjne** — otwiera okno kreatora raportów dla wszystkich pracowników.
- ♦ **Znajdź pracownika** — otwiera okno znajdowanie pracownika (rysunek 42).

Rysunek 41. Grupa *Najczęstsze zadania* na stronie startowej

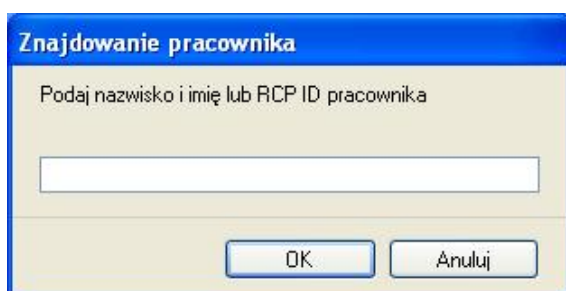

Rysunek 42. Okno dialogowe *Znajdowanie pracownika*

Podanie nazwiska (jego części) lub RCP ID odnajduje pracownika w drzewie nawigacji, rozwija gałąź grupy do której należy, zaznacza gałąź pracownika i otwiera okno dokumentu pracownika.

Grupa **Ostatnio otwierane** (rysunek 43) zawiera ścieżki do ostatnio otwieranych plików danych (.rta). Kliknięcie na ścieżce powoduje otwarcie okna logowania do pliku i wczytanie danych..

Rysunek 43. Grupa *Ostatnio otwierane* na stronie startowej

Grupa **Pomoc** (rysunek 44) zawiera komendy do wyświetlania opisu programu i uzyskiwania pomocy:

- ♦ **Opis funkcji programu** — otwiera okno dokumentu z opisem funkcji programu.
- ♦ **Najczęściej zadawane pytania** — otwiera okno dokumentu z opisem funkcjonalności programu w formie pytań i odpowiedzi.
- ♦ **Rozwiązywanie problemów** — otwiera okno dokumentu z opisem problemów pracy z programem i sposobem ich rozwiązania.
- ♦ **Otwórz plik z przykładowymi danymi (demo)** — ładuje przykładowy plik danych (konfiguracja i zdarzenia RCP wymaganowej firmy) do testowania działania programu.

Rysunek 44. Grupa Pomoc na stronie głównej

5.2.2.7. Komenda „Drzewo nawigacji”

Otwiera okno **Drzewo nawigacji** (rysunek 45) przedstawiające w sposób zhierarchizowany dane w postaci drzewa. Głównymi gałęziami drzewa są główne moduły programu a więc: Grupy pracowników z pracownikami, Kalendarze pracy, Punkty kontrolne i rejestr zdarzeń RCP. Aby szybko wyszukać w drzewie element o określonej nazwie należy w polu **Szukaj** (u góry okna) wpisać jego nazwę (lub jej fragment) i wcisnąć klawisz **Enter** lub wcisnąć przycisk **Szukaj** z prawej strony pola (aby szukać kolejne wystąpienia nazwy w drzewie należy naciskać przycisk szukaj aż do znalezienia szukanego elementu). Po drzewie można przemieszczać się za pomocą myszki lub klawiatury (strzałki). Naciśnięcie klawisza **Enter** lub podwójne kliknięcie na elemencie drzewa otwiera związany z nim dokument (np. kliknięcie na pracowniku otwiera okno dokumentu pracownika).

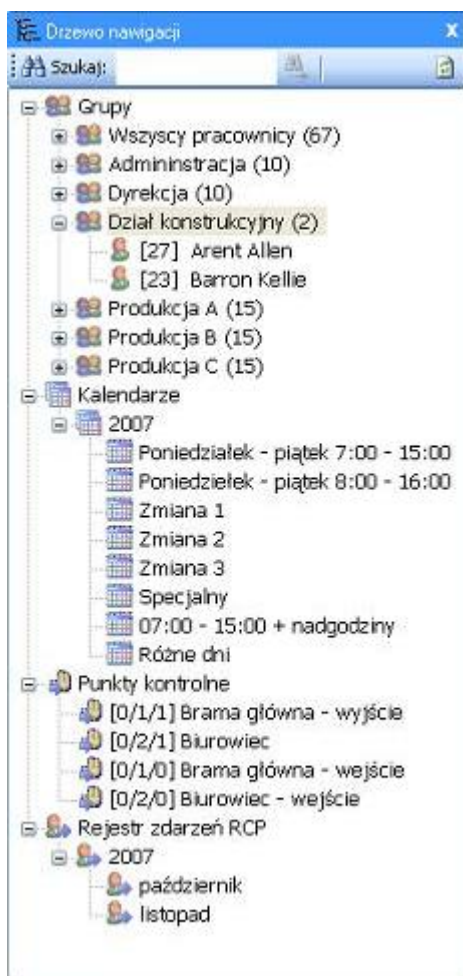

Rysunek 45. Drzewo nawigacji

Aby wyświetlić listę poleceń – komend, dotyczących wybranego elementu drzewa należy kliknąć prawy przycisk myszki – wyświetli się menu kontekstowe zaznaczonego elementu (przykład pokazano na rysunku 46).

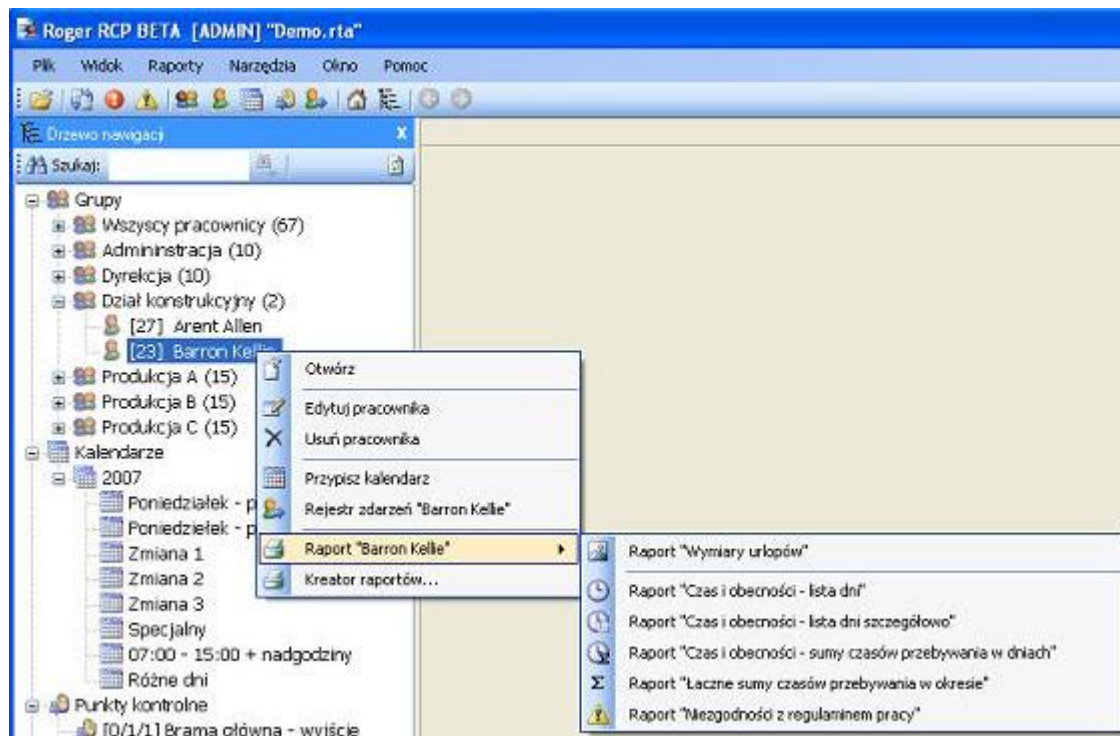

Rysunek 46. Menu kontekstowe powiązane z wybranym elementem drzewa

Klikając na wybranej pozycji menu wywołujemy komendę dla zaznaczonego elementu (np. **Przypisz kalendarz pracownikom**— rysunek 47).

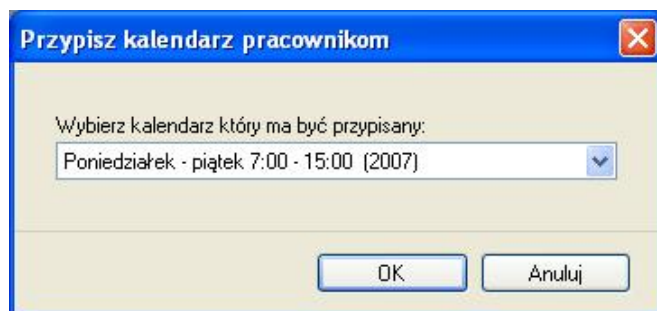

Rysunek 47. Okno dialogowe przypisywania kalendarza pracownikom wywołane z menu kontekstowego

5.2.2.8. Komenda „Poprzedni/Następny dokument”

Jeśli otwarto więcej dokumentów to komendy **Poprzedni** i **Następny** dokument umożliwiają przemieszczanie się między nimi w kolejności w jakiej zostały otwierane.

5.2.3. Menu „Narzędzia”

Menu **Narzędzia** pokazano na rysunku 48.

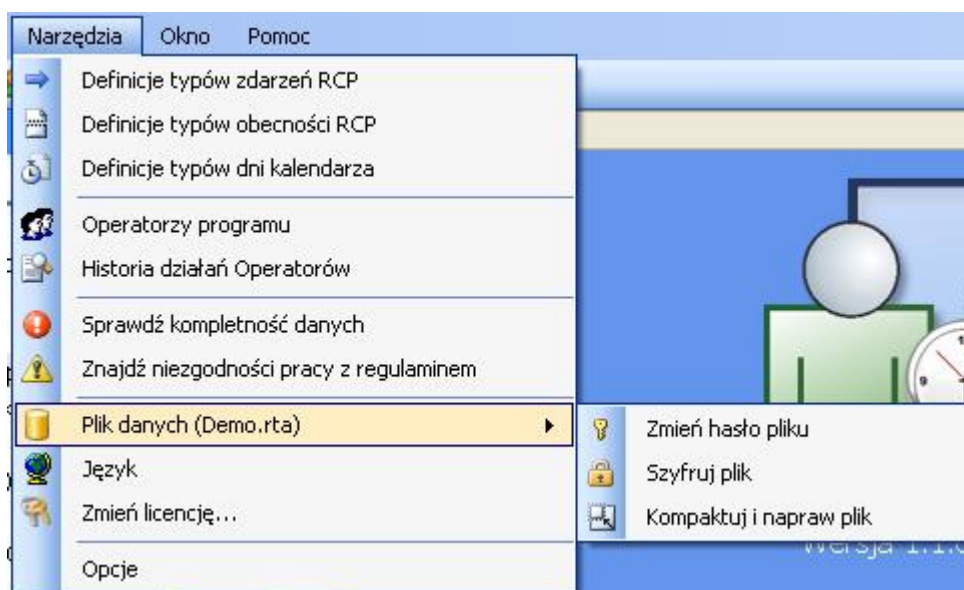

Rysunek 48. Menu Narzędzia

Polecenia menu **Narzędzia** opisano w poniższych punktach.

5.2.3.1. Komenda „Definicje typów zdarzeń RCP”

Otwiera okno **Definicje typów zdarzeń** (rysunek 49). Typ zdarzenia RCP określa sposób interpretacji zarejestrowanego przez punkt kontrolny zdarzenia np. Wejście, Wyjście, Wyjście służbowe. Unikalnym identyfikatorem typu zdarzenia jest jego kod numeryczny. Można zdefiniować dowolną liczbę typów zdarzeń RCP.

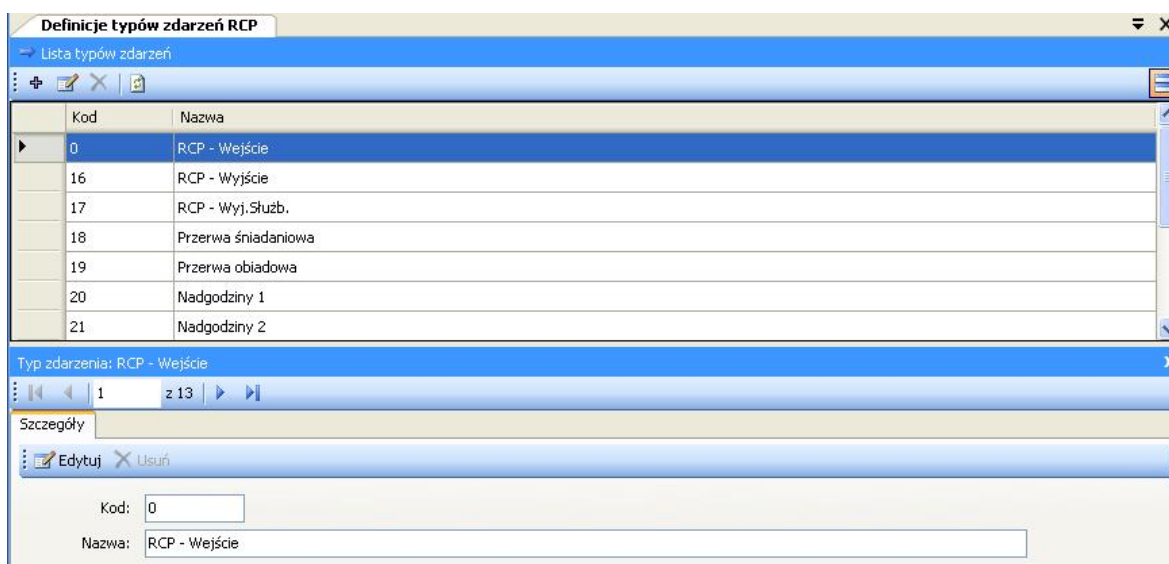

Rysunek 49. Okno definicji typów zdarzeń RCP

Kliknięcie przycisku **Edycja** otwiera okno edycji typu zdarzenia (rysunek 50).

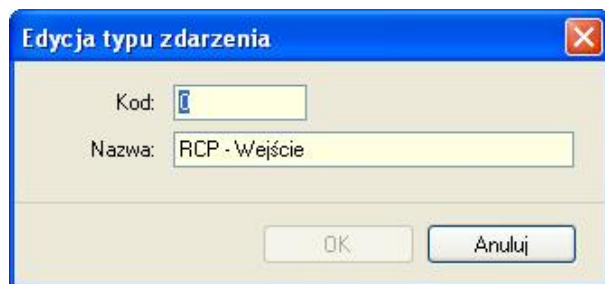

Rysunek 50. Okno dialogowe edycji typu zdarzenia

5.2.3.2. Komenda „Definicje typów obecności RCP”

Otwiera okno **Definicje typów obecności RCP**. Typ obecności RCP służy do określenia rodzaju przebywania pracownika w danym okresie czasu. Przykładowe typy obecności to: Praca, Wyjście służbowe (przebywanie na wyj. służb.), Śniadanie, Nadgodziny, Urlop wypoczynkowy (przebywanie na url. wyp.), Zwolnienie lekarskie itp. Można zdefiniować dowolną liczbę typów obecności RCP.

W oknie **Szczegóły** znajdują się następujące dane dotyczące typu obecności:

- ♦ **Kod** — unikalny kod identyfikujący typ obecności.
- ♦ **Nazwa** — nazwa tekstowa.
- ♦ **Kolor** — kolor wyświetlany w kalendarzu.
- ♦ **Okres czasu** — okres może mieć dwie wartości: przedział czasu (oznacza, że typ obecności określa przedziały czasowe z dokładnością do minut np. praca, przerwa śniadaniowa, przerwa na papierosa, nadgodziny itp.), lub dzień (oznacza, że typ obecności obejmuje cały dzień roboczy np. urlop, zwolnienie lekarskie, delegacja itp.)
- ♦ **Rozpoczęcie** — (opcjonalne) określa typ zdarzenia który rozpoczyna odliczanie danego typu obecności (np. zdarzenie — „Wejście” może rozpoczynać typ obecności „Praca”; zdarzenie „Wyjście Służbowe” może rozpoczynać typ obecności „Pobyt na wyjściu służbowym”).
- ♦ **Zaliczany do czasu pracy** — określa czy dany typ zaliczany jest do czasu pracy (np. śniadanie jest zaliczane do czasu pracy; przerwa obiadowa – nie jest zaliczana do czasu pracy; zwolnienie lekarskie – jest zaliczane; urlop bezpłatny – nie jest zaliczany itp.).
- ♦ **Urlop** — określa czy typ obecności oznacza urlop – czyli jest pokazywany w oknie wymiarów urlopów pracownika.
- ♦ **Komentarze** — informacje dodatkowe.

Definicje typów obecności RCP

Lista typów obecności

	Kod	Nazwa	Komentarz 1	Okres	Zaliczany
	PR	Praca	Okres czasu pracy	Przedział	<input checked="" type="checkbox"/>
	PP	Poza pracą	Okres poza pracą	Przedział	<input type="checkbox"/>
	WS	Wyjście służbowe	Okres wyjścia służbowego	Przedział	<input checked="" type="checkbox"/>
	SN	Śniadanie	Okres przerwy śniadaniowej	Przedział	<input checked="" type="checkbox"/>
	PO	Przerwa obiadowa	Okres przerwy obiadowej (lunch)	Przedział	<input type="checkbox"/>

Typ obecności: Praca

1 z 21

Szczegóły

Edytuj Usuń Skróty: Typy zdarzeń RCP

Kod: PR

Nazwa: Praca

Kolor:

Okres czasu: Przedział

[0] RCP - Wejście

Rozpoczęcie: ☒ Zaliczany do czasu pracy
☐ Urlop

Komentarz 1: Okres czasu pracy

Komentarz 2:

Rysunek 51. Okno definicji typów obecności RCP

Kliknięcie przycisku **Edytuj** otwiera okno edycji typu obecności (rysunek 52).

Edycja typu obecności

Kod: DE

Nazwa: Delegacja

Kolor w kalendarzu:

Okres czasu: Dzień

Rozpoczęcie (typ zdarzenia):

☒ Zaliczany do czasu pracy
☐ Urlop

Komentarz 1: Dzień pobytu pracownika w delegacji

Komentarz 2:

OK Anuluj

Rysunek 52. Okno dialogowe edycji typu obecności

5.2.3.3. Komenda „Definicje typów dni kalendarza”

Otwiera okno **Definicje typów dni kalendarza**. Typ dnia kalendarza oznacza wzorec (harmonogram) pracy w danym dniu np. dzień roboczy od 8:00 do 17:00 z przerwą obiadową (niepłatną) od 12:00 do 13:00. Typy dni kalendarza jak wskazuje nazwa, służą do definiowania kalendarza pracy. Tworzenie kalendarza pracy polega na przypisaniu typów dni do wskazanych dni w kalendarzu np. dla wszystkich dni od poniedziałku do piątku można przypisać typ: Dzień roboczy od 8-16. Więcej informacji o kalendarzach w sekcji [Kalendarze](#).

Rysunek 53. Okno definicji typów dni kalendarza

Kliknięcie przycisku **Edytuj** otwiera okno edycji typu dnia kalendarza (rysunek 54). Definicja typu dnia składa się z poniższych pól:

- ♦ **Kod** — unikalny kod typu dnia.
- ♦ **Nazwa** — unikalna nazwa typu dnia.
- ♦ **Kolor w kalendarzu** — kolor do zobrazowania typu dnia przypisanego do kalendarza.
- ♦ **Komentarze** — informacje dodatkowe.
- ♦ **Rodzaj** — może przybierać jedną z następujących wartości: **Roboczy** (oznacza wymaganą obecność w pracy); **Roboczy dodatkowy** (oznacza dodatkowy, nieobowiązkowy dzień pracy); **Święto** (oznacza dzień świąteczny); **Dzień wolny** (oznacza dzień wolny nie brany pod uwagę przy obliczeniach).
- ♦ **Godziny** — może przybierać dwie wartości określające sposób pracy: **Godziny stałe** (praca w godzinach od - do); **Nienormowany czas pracy** (praca o nieustalonym początku i końcu pracy w danym dniu; możliwe jest zdefiniowanie dziennej normy godzin

do wypracowania oraz godziny rozpoczęcia/zakończenia doby roboczej np. dla rozliczania nienormowanego czasu pracy na nocnej zmianie).

Rysunek 54. Okno dialogowe edycji typu dnia kalendarza

Dodatkowo definicja dnia może zawierać elementy konfiguracji które ukażą się po kliknięciu przycisku **Pokaż szczegóły**. Dodatkowe opcje podzielone są na następujące zakładki:

Zakładka **Opcje** — zawiera kilka opcji związanych z liczeniem czasu pracy i wyświetlaniem informacji o niezgodności z regulaminem (harmonogramem) pracy:

- ♦ **Zaliczaj wcześniejszy pobyt** — umożliwia podanie godziny (przed rozpoczęciem pracy) od jakiej będzie zaliczany wcześniejszy pobyt w pracy.
- ♦ **Zaliczaj późniejszy pobyt** — umożliwia podanie godziny (po zakończeniu pracy) do której będzie zaliczany późniejszy pobyt w pracy.
- ♦ **Oznacz jako spóźnienie** — umożliwia podanie godziny od której późniejsze przyjście będzie zaliczane jako spóźnienie.
- ♦ **Oznacz jako wyjście przed czasem** — umożliwia podanie godziny przed którą wcześniejsze wyjście będzie zaliczane jako wyjście przed czasem.
- ♦ **Przedział godzin nocnych** — określa przedział godzin traktowanych jako nocne.

Szczegóły

Opcje Zaokrąglenie Przerwy obowiązkowe Nadgodziny Czas przebywania

Zaliczaj wcześniejszy pobyt w pracy począwszy od godziny: 07:00

Zaliczaj późniejszy pobyt w pracy do godziny: 19:00 **według nadgodzin**

Oznacz jako spóźnienie wejście po godzinie: 08:15

Oznacz jako 'wyjście przed czasem' wyjście przed godziną: 15:45

Przedział godzin nocnych: 22:00 - 06:00

Rysunek 55. Parametry obliczania czasu pracy — szczegóły

Zakładka „Przerwy obowiązkowe”

Umożliwia definicję obowiązkowych przerw np. przerwa śniadaniowa. Obowiązkowych, ponieważ program automatycznie zaliczy podany czas pobytu w pracy w podanych godzinach jako typ wskazany na liście przerw.

Szczegóły

Opcje Zaokrąglenie Przerwy obowiązkowe Nadgodziny Czas przebywania

+ Dodaj - Usuń

	Od	Do	Typ obecności
▶	09:00	09:30	[SN] Śniadanie
	13:00	13:45	[PD] Przerwa obiadowa

Rysunek 56. Zakładka przerwy obowiązkowe

Zakładka „Nadgodziny”

Umożliwia definicję czasów nadgodzin w danym dniu (rysunek 57 i 58). Program automatycznie zaliczy czas pobytu w pracy (zaliczany do czasu pracy) jako nadgodziny według podanych reguł. Istnieją dwa sposoby obliczania nadgodzin:

Stałe godziny: definiowane poprzez wskazanie przedziałów godzin Od – Do. Kolumna „Typ obecności” określa typ nadgodzin zaliczanych w podanym przedziale godzin (np. Nadgodziny 1 – 50%, Nadgodziny 2 – 100% itp.).

Szczegóły

Opcje Zaokrąglenie Przerwy obowiązkowe **Nadgodziny** Czas przebywania

+ Dodaj ✕ Usuń Liczenie nadgodzin: ☒ Stale godziny ☐ Zmienne godziny

	Od	Do	Typ obecności
▶	15:00	17:00	[N1] Nadgodziny 1
	17:00	19:00	[N2] Nadgodziny 2

Rysunek 57. Zakładka Nadgodziny - stałe

Zmienne godziny: wyliczane dynamicznie (po przepracowaniu określonej liczby godzin). Definiowane poprzez wskazanie, po ilu przepracowanych godzinach ma się rozpocząć okres nadgodzin podanego typu. Dla przykładu: Na obrazku poniżej w pierwszym wierszu podano, że po 8 godzinach pracy mają być zaliczane nadgodziny, np. jeśli pracownik pracował od 7:00 do 16:00, to „Nadgodziny 1” rozpoczyna się o 15:00.

Szczegóły

Opcje Zaokrąglenie Przerwy obowiązkowe **Nadgodziny** Czas przebywania

+ Dodaj ✕ Usuń Liczenie nadgodzin: ☐ Stale godziny ☒ Zmienne godziny

	Start po przepracowaniu	Jeśli przepr. co najmniej	Typ obecności
	08:00	08:00	[N1] Nadgodziny 1
▶	08:00	10:00	[N2] Nadgodziny 2

Rysunek 58. Zakładka Nadgodziny – zmienne godziny

Dodatkowo kolumna „Jeśli przepracowano co najmniej”, umożliwia zdefiniowanie nawet najbardziej złożonych definicji nadgodzin.

Dla przykładu: mamy zdefiniować nadgodziny, w taki sposób, aby po ośmiu godzinach pracy były liczone nadgodziny 50% (czyli np. Nadgodziny 1). Dodatkowo jeśli pracownik pracowałby dłużej niż dwie godziny nadgodzin (czyli ponad 10 godzin łącznie), należy mu zaliczyć 100% (czyli np. Nadgodziny 2), od początku okresu nadgodzin, czyli rozpoczynając po 8-miu godzinach pracy. Poniżej pokazano jak należy zdefiniować liczenie tych nadgodzin.

Przykład definicji: W oknie powyżej zdefiniowano dwa rodzaje nadgodzin. Obydwie zaczynają się po ośmiu godzinach pracy. Jako warunek dodatkowy podano, że pierwsze nadgodziny mają zaczynać się po przepracowaniu „co najmniej” 8 godzin, drugie, że po przepracowaniu co najmniej 10-ciu godzin. Poniżej ekran historii pracy pracownika, który pracował od 7:00 do 16:50 – jak widać pracownik pracował ponad 8 godzin, a więc zostają mu zaliczone „Nadgodziny 1”:

Rozpoczęcie	Typ obecności	Zdarzenie	Punkt kontrolny	Komentarz	Łączny czas	Czas zaliczony	Edytuj
2008-01-02	Roboczy 7-15			SUMA:	9:50	9:50	
07:00	Praca	RCP - Wejście	Biurowiec - WEJŚCIE		8:00	8:00	
15:00	Nadgodziny 1				1:50	1:50	
16:50	Poza pracą	RCP - Wyjście	Hala - WYJŚCIE				

Jeśli natomiast pracownik przepracowałby powyżej 10 godzin (np. pracował od 7:00 do 17:40) – zostałyby mu zaliczone „Nadgodziny 2”, ponieważ tak został ustawiony warunek w kolumnie „Jeśli przepracowano co najmniej”:

Rozpoczęcie	Typ obecności	Zdarzenie	Punkt kontrolny	Komentarz	Łączny czas	Czas zaliczony	Edytuj
2008-01-02	Roboczy 7-15			SUMA:	10:40	10:40	
07:00	Praca	RCP - Wejście	Biurowiec - WEJŚCIE		8:00	8:00	
15:00	Nadgodziny 2				2:40	2:40	
17:40	Poza pracą	RCP - Wyjście	Hala - WYJŚCIE				

Zakładka „Zaokrąglanie”

Umożliwia definicję zaokrąglania godzin rozpoczęcia i zakończenia pracy. Na rysunku 59 wybrano zaliczanie rozpoczęcia co 30 minut, oraz dopuszczalny „margines” czasu 5 min. Oznacza to że przyjście pracownika np. o godz. 7:50 lub 8:04, będzie zaokrąglane do godziny 8:00. Ale przyjście np. o godz. 8:08 będzie zaokrąglane do godziny 8:30. Dla zakończenia czasu pracy: jeśli wyjście nastąpiło o 15:55 to zostanie ono zaokrąglone do godz. 15:45, a wyjście o godz. 15:59 lub 16:08, zostanie zaokrąglone do 16:00. Godziny zaokrąglone widoczne są w oknie historii pracy pracownika z poprzedzającym znakiem tyldy np. „~ 8:00”.

Szczegóły

Opcje **Zaokrąglanie** Przerwy obowiązkowe Nadgodziny Czas przebywania

☒ Rozpoczęcie pracy:

Zaliczaj rozpoczęcie co: 30 min.

Zaliczaj wejście po rozpoczęciu do: 5 min.

☒ Zakończenie pracy:

Zaliczaj zakończenie co: 15 min.

Zaliczaj wyjście przed zakończeniem do: 3 min.

Rysunek 59. Zakładka Zaokrąglanie

Zakładka „Czas przebywania”

Umożliwia definicję listy ograniczeń czasów przebywania dla podanych typów obecności (rysunek 60). Np. można zdefiniować tu maksymalny łączny czas przerw na papierosa, wyjścia na obiad, czy też podać minimalną spodziewaną liczbę godzin do wypracowania itp.

Szczegóły

Opcje Zaokrąglanie Przerwy obowiązkowe Nadgodziny **Czas przebywania**

+ Dodaj X Usuń

Typ obecności	Min.	Maks.	Nie zaliczaj pow. maksimum
[SN] Śniadanie		00:10	<input checked="" type="checkbox"/>
[PR] Praca	08:00		<input type="checkbox"/>

Rysunek 60. Zakładka Czas przebywania

Dodatkowo zaznaczenie opcji: **Nie zaliczaj powyżej maksimum** umożliwia ograniczenie czasu przebywania na danym typie obecności do podanej wartości maksymalnej. Czas ponad tę wartość zostaje odliczony od czasu zaliczonego (do czasu pracy).

Przykład 1. Jeśli zdefiniujemy maksymalny czas przebywania dla typu obecności „Śniadanie” równy 10 minut i zaznaczymy ww. opcję a pracownik na przerwie pozostanie 30 minut to program odliczy czas przekroczony przebywania na tej przerwie (równy 20 minut) od czasu zaliczanego do czasu pracy. Czyli pracownikowi będącemu w pracy 8 godzin zaliczy 7 godzin i 40 minut.

Rozpoczęcie	Typ obecności	Zdarzenie	Punkt kontrolny	Komentarz	Łączny czas	Czas zaliczony
2009-12-02	Dzień roboczy 8-16			SUMA:	8:00	7:40
08:00	Praca	Wejście	PR602LCDv2.03.1...		2:00	2:00
10:00	Śniadanie	Przerwa śniadaniowa	PR602LCDv2.03.1...		0:30	0:10
	Dla typu obecności "Śniadanie" przekroczono maksimum czasu przebywania					0:10
10:30	Praca	Wejście	PR602LCDv2.03.1...		5:30	5:30
16:00	Poza pracą	Wyjście	PR602LCDv2.03.1...			

Przykład 2. Jeśli zdefiniujemy maksymalny czas przebywania dla typu obecności „Praca” równy 8 godzin i zaznaczymy ww. opcję to program nie zaliczy pracownikowi czasu pracy ponad podaną wartość (8 godzin). Czyli jeśli pracownik pracujący w godzinach 7:00-15:00 rozpoczął pracę o 7:00, a zakończył pracę o godzinie 15:45, to program zaliczy mu tylko 8 godzin (mimo, że w pracy przebywał 8 godzin i 45 minut).

Rozpoczęcie	Typ obecności	Zdarzenie	Punkt kontrolny	Komentarz	Łączny czas	Czas zaliczony
2009-12-01	Nienormowany			SUMA:	8:45	8:00
07:00	Praca	Wejście	PR602LCDv2.03.1...		8:45	8:00
	Dla typu obecności "Praca" przekroczono maksimum czasu przebywania					8:00
15:45	Poza pracą	Wyjście	PR602LCDv2.03.1...			

5.2.3.4. Komenda „Operatorzy programu”

Otwiera okno **Operatorzy programu**. W górnej części okna znajduje się lista operatorów. W dolnej części wyświetlane są uprawnienia wskazanego operatora do wykonywania wybranych komend programu.

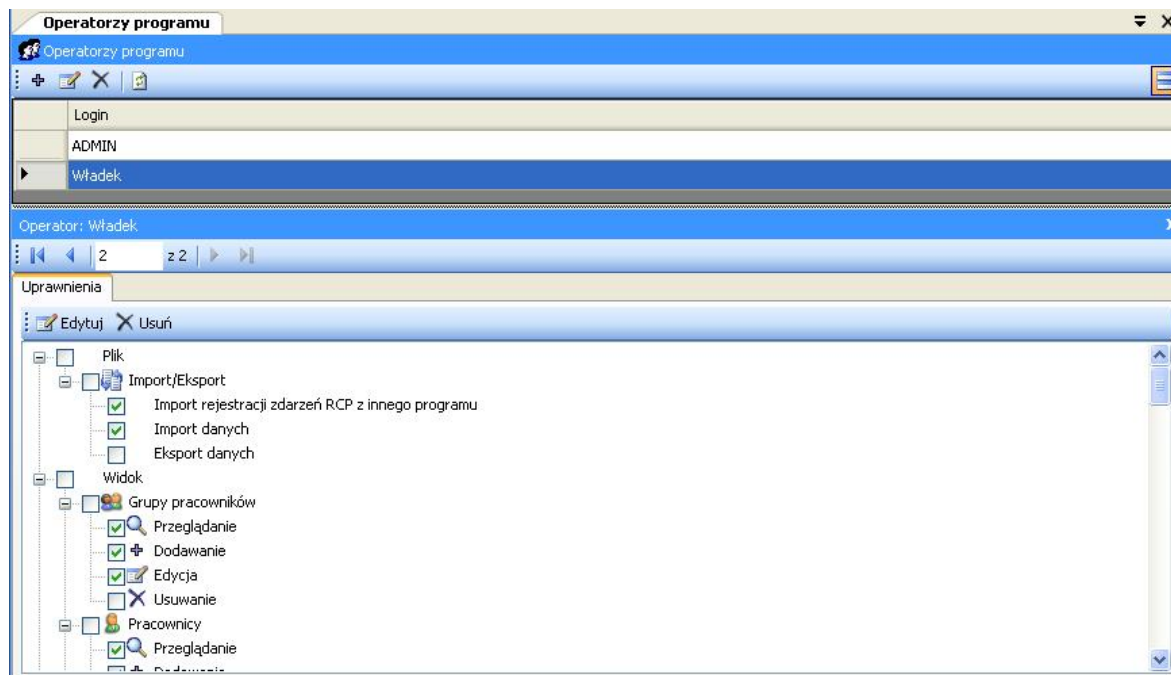

Rysunek 61. Okno Operatorzy programu

Kliknięcie przycisku **Edytuj** otwiera okno edycji operatora (rysunek 62). Można w nim zmienić hasło operatora, a także zaznaczając pola wyboru w drzewie komend wybrać dostępne dla operatora komendy programu.

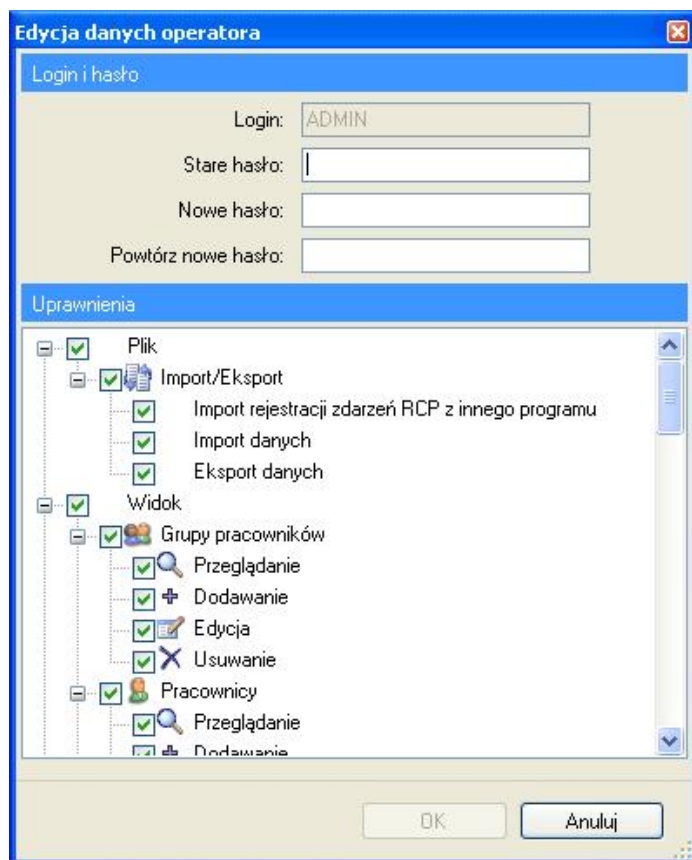

Rysunek 62. Okno edycji danych operatora

5.2.3.5. Komenda „Historia działań Operatorów”

Otwiera okno **Historia działań operatorów** (rysunek 63). W oknie tym można prześledzić pracę operatorów i wywoływane przez nich komendy, od momentu zalogowania, aż do zakończenia działania aplikacji. Historia zawiera także błędy zarejestrowane w czasie działania aplikacji. Historię działań można zapisać poleceniem **Zapisz** w formie pliku **.csv** (plik tekstowy rozdzielany średnikami).

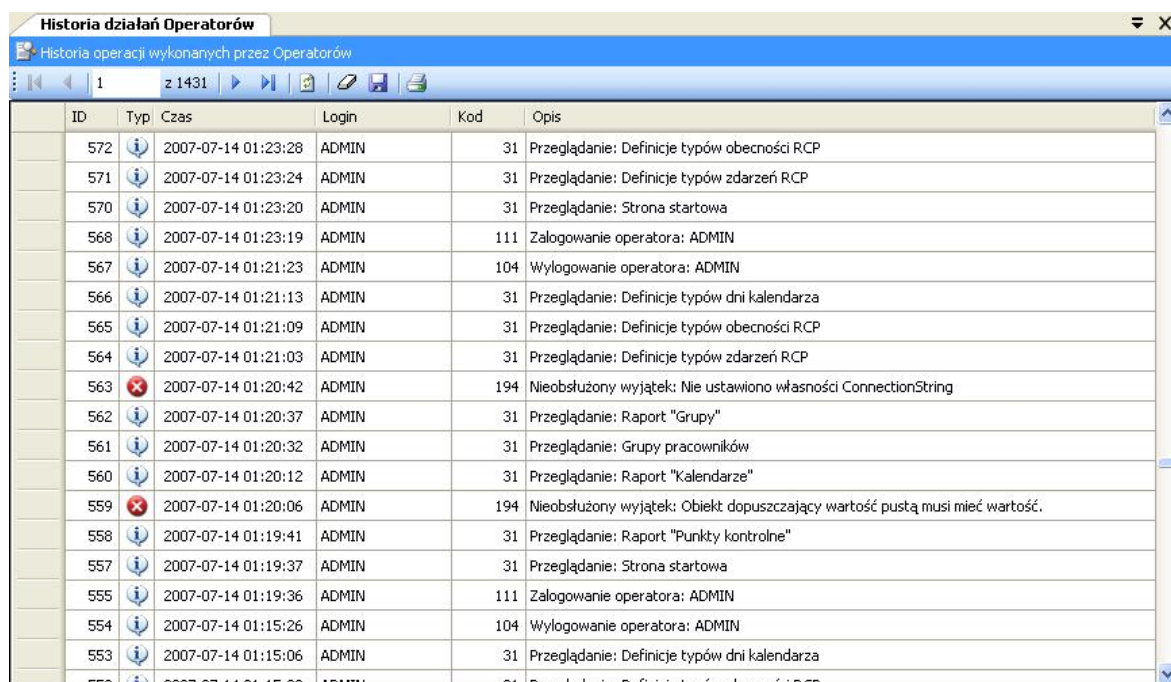

ID	Typ	Czas	Login	Kod	Opis
572	i	2007-07-14 01:23:28	ADMIN	31	Przeglądanie: Definicje typów obecności RCP
571	i	2007-07-14 01:23:24	ADMIN	31	Przeglądanie: Definicje typów zdarzeń RCP
570	i	2007-07-14 01:23:20	ADMIN	31	Przeglądanie: Strona startowa
568	i	2007-07-14 01:23:19	ADMIN	111	Zalogowanie operatora: ADMIN
567	i	2007-07-14 01:21:23	ADMIN	104	Wylogowanie operatora: ADMIN
566	i	2007-07-14 01:21:13	ADMIN	31	Przeglądanie: Definicje typów dni kalendarza
565	i	2007-07-14 01:21:09	ADMIN	31	Przeglądanie: Definicje typów obecności RCP
564	i	2007-07-14 01:21:03	ADMIN	31	Przeglądanie: Definicje typów zdarzeń RCP
563	x	2007-07-14 01:20:42	ADMIN	194	Nieobsłużony wyjątek: Nie ustawiono własności connectionString
562	i	2007-07-14 01:20:37	ADMIN	31	Przeglądanie: Raport "Grupy"
561	i	2007-07-14 01:20:32	ADMIN	31	Przeglądanie: Grupy pracowników
560	i	2007-07-14 01:20:12	ADMIN	31	Przeglądanie: Raport "Kalendarze"
559	x	2007-07-14 01:20:06	ADMIN	194	Nieobsłużony wyjątek: Obiekt dopuszczający wartość pustą musi mieć wartość.
558	i	2007-07-14 01:19:41	ADMIN	31	Przeglądanie: Raport "Punkty kontrolne"
557	i	2007-07-14 01:19:37	ADMIN	31	Przeglądanie: Strona startowa
555	i	2007-07-14 01:19:36	ADMIN	111	Zalogowanie operatora: ADMIN
554	i	2007-07-14 01:15:26	ADMIN	104	Wylogowanie operatora: ADMIN
553	i	2007-07-14 01:15:06	ADMIN	31	Przeglądanie: Definicje typów dni kalendarza
552	i	2007-07-14 01:15:02	ADMIN	31	Przeglądanie: Definicje typów obecności RCP

Rysunek 63. Okno Historia działań operatorów

5.2.3.6. Komenda „Sprawdź kompletność danych”

Wywołuje funkcję sprawdzającą kompletność danych (przypisanie kalendarza pracownikom, kompletność rejestracji wejść - wyjść) i wyświetla wynik w oknie u dołu okna głównego. W oknie wyniku (rysunek 64) można kliknąć przycisk **Edytuj** aby skorygować dane zaznaczone na liście.

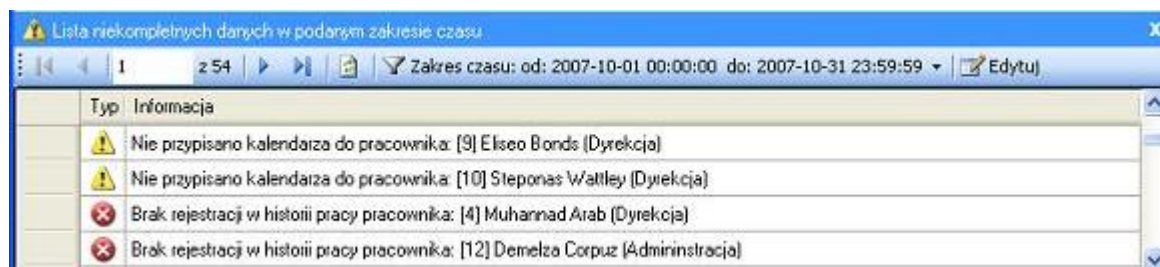

Typ	Informacja
i	Nie przypisano kalendarza do pracownika: [9] Eliseo Bonds (Dyrekcja)
i	Nie przypisano kalendarza do pracownika: [10] Steponas Wattley (Dyrekcja)
x	Brak rejestracji w historii pracy pracownika: [4] Muhammad Arab (Dyrekcja)
x	Brak rejestracji w historii pracy pracownika: [12] Demelza Corpuz (Administracja)

Rysunek 64. Wynik sprawdzenia kompletności danych

5.2.3.7. Komenda „Znajdź niezgodności pracy z regulaminem”

Wywołuje funkcję sprawdzającą niezgodności pracy pracownika z regulaminem pracy (spóźnienia, wcześniejsze wyjścia, brak rejestracji, przekroczony limit czasu min lub maks) i wyświetla wynik w oknie u dołu okna głównego. W oknie wyniku klikając podwójnie dane zaznaczone na liście zostaje otwarte powyższe okno dokumentu pracownika ze szczegółami niezgodności (rysunek 65).

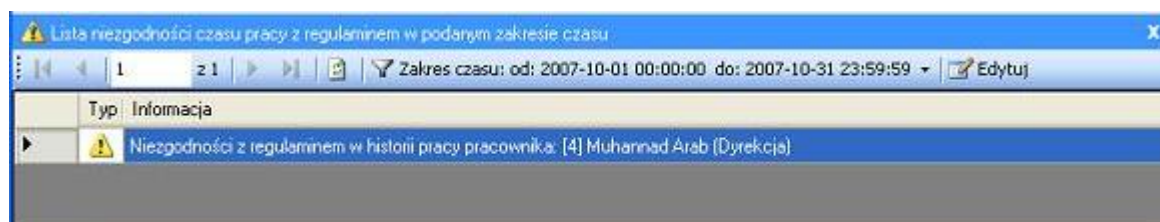

Typ	Informacja
i	Niezgodności z regulaminem w historii pracy pracownika: [4] Muhammad Arab (Dyrekcja)

Rysunek 65. Lista niezgodności czasu pracy z regulaminem

5.2.3.8. Menu „Plik danych”

5.2.3.8.1. Komenda „Zmień hasło pliku”

Wyświetla okno zmiany bieżącego hasła pliku danych (rysunek 66). Domyślnie hasło w nowo utworzonym pliku to „roger”.

Rysunek 66. Okno dialogowe zmiany hasła do pliku

5.2.3.8.2. Komenda „Szyfruj plik”

Wyświetla komunikat z pytaniem o szyfrowanie lub deszyfrowanie pliku. Potwierdzenie powoduje wykonanie wybranej akcji.

5.2.3.8.3. Komenda „Kompaktuj i napraw plik”

Wyświetla komunikat z pytaniem o kompaktowanie i naprawianie pliku. Potwierdzenie powoduje wykonanie akcji.

5.2.3.9. Komenda „Język”

Otwiera okno wyboru języka programu (rysunek 67). Na liście rozwijanej wyświetlone są wszystkie dostępne języki programu. Po wybraniu języka następuje przetłumaczenie otwartych okien programu bez ich zamykania.

Rysunek 67. Okno wyboru języka programu RCP Master

5.2.3.10. Komenda „Zmień licencję”

Wyświetla komunikat z pytaniem o usunięcie obecnej licencji. Potwierdzenie usuwa obecną licencję i restartuje program w celu wprowadzenia nowej licencji w oknie startowym. Komenda ta jest używana np. w celu przejścia z licencji jednostanowiskowej na wielostanowiskową.

5.2.3.11. Komenda „Opcje”

Wyświetla okno z opcjami programu (rysunek 68). Zakładka **Konfiguracja poczty** służy do skonfigurowania konta poczty z którego będą wysyłane raporty e-mail do pracowników.

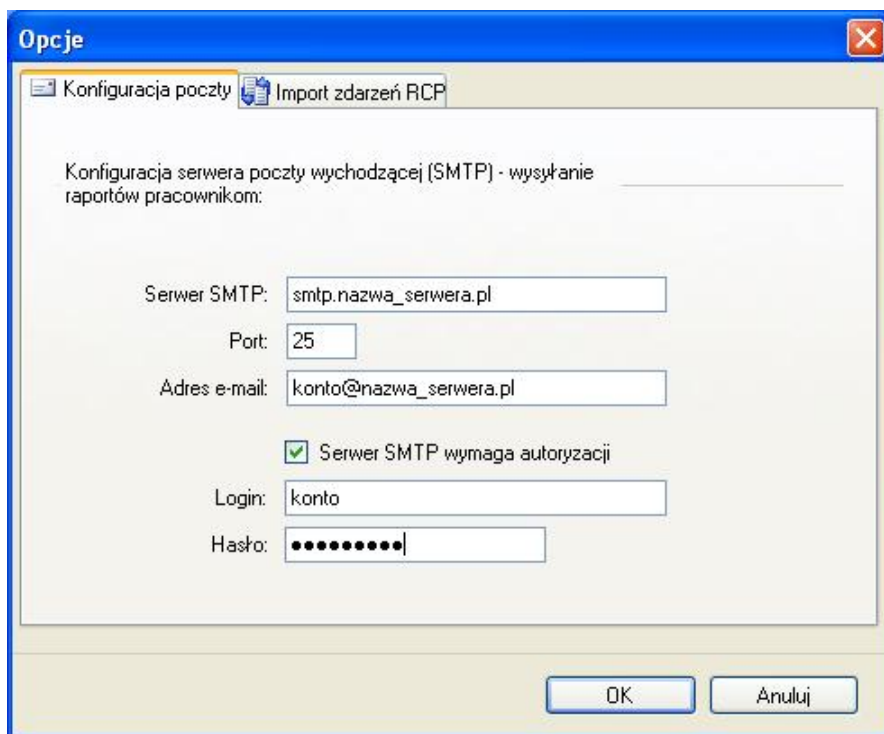

Rysunek 68. Okno dialogowe Opcje

Zakładka **Import zdarzeń RCP** (rysunek 69) umożliwia szybki import zdarzeń z podanej lokalizacji po zalogowaniu się operatora.

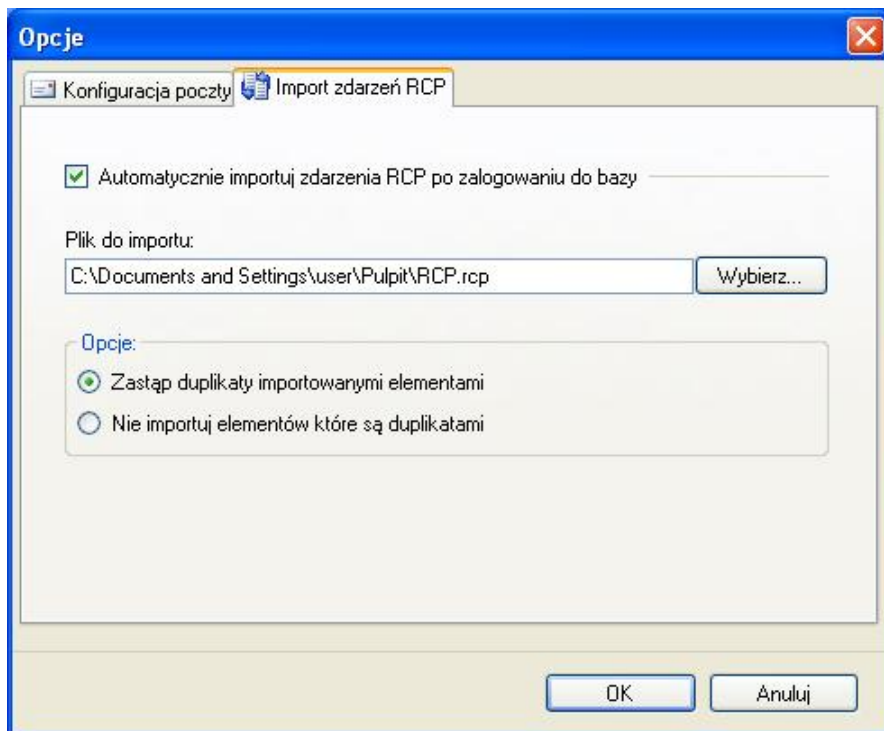

Rysunek 69. Zakładka Import zdarzeń RCP

5.2.4. Menu „Pomoc”

Menu **Pomoc** pokazano na rysunku 70.

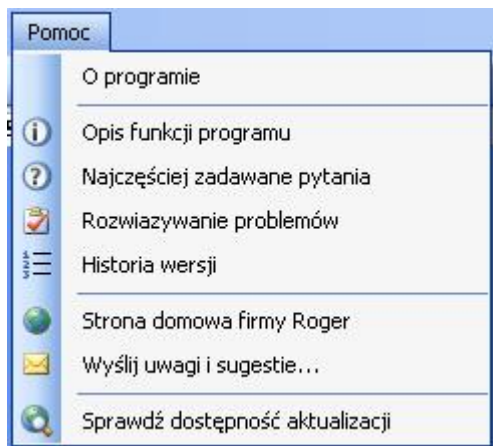

Rysunek 70. Menu Pomoc

5.2.4.1. Komenda „O programie”

Wyświetla okno dialogowe z informacją o wersji programu.

5.2.4.2. „Opis funkcji programu”

Otwiera okno dokumentu z instrukcją używania programu w formacie PDF (wymagany zainstalowany Acrobat Reader).

5.2.4.3. Komenda „Najczęściej zadawane pytania”

Otwiera okno dokumentu z opisem funkcjonalności programu w formie pytań i odpowiedzi.

5.2.4.4. Komenda „Rozwiązywanie problemów”

Otwiera okno dokumentu z opisem problemów pracy z programem i sposobem ich rozwiązania.

5.2.4.5. Komenda „Historia wersji”

Otwiera okno dokumentu z listą zmian wprowadzonych w kolejnych wersjach programu.

5.2.4.6. Komenda „Strona domowa firmy Roger”

Wyświetla stronę Web firmy Roger w formie okna dokumentu.

5.2.4.7. Komenda „Wyślij uwagi i sugestie”

Otwiera domyślny program pocztowy z wypełnionym adresem e-mail i tytułem w celu wysłania uwag do producenta.

5.2.4.8. Komenda „Sprawdź dostępność aktualizacji”

Łączy się z serwerem aktualizacji w celu sprawdzenia czy istnieje nowsza wersja programu do pobrania.

6. SŁOWNIK POJĘĆ

- ♦ **RCP – „Rejestracja Czasu Pracy”** jest to zestaw środków technicznych i informacyjnych mających na celu kontrolowanie obecności, spóźnień, zwolnień pracownika. (http://pl.wikipedia.org/wiki/Rejestracja_czasu_pracy).
- ♦ **Punkt kontrolny** — urządzenie identyfikujące pracownika i rejestrujące zdarzenia RCP za pomocą czytnika PIN-kodów, kart, biometrycznie – odcisk palca itp.
- ♦ **Rejestr zdarzeń RCP** — lista zarejestrowanych zdarzeń za pomocą punktów kontrolnych.
- ♦ **Kompaktowanie pliku danych** — w bazach danych kasowanie rekordów polega na ustawianiu flagi rekordu na skasowany, a nie na fizycznym ich usunięciu (skasowanie fizyczne jest bardzo kosztowną czasowo operacją). Aby usunąć fizycznie skasowane rekordy należy wywołać komendę **Narzędzia/Kompaktu i napraw plik danych**. Kompaktowanie przeprowadza się głównie w celu zmniejszenia objętości pliku danych.
- ♦ **Typ zdarzenia RCP** — określa sposób interpretacji zarejestrowanego przez punkt kontrolny zdarzenia np. Wejście, Wyjście, Wyjście służbowe. Unikalnym identyfikatorem typu zdarzenia jest jego kod numeryczny.
- ♦ **Typ obecności RCP** — służy do określenia rodzaju przebywania pracownika w danym okresie czasu. Przykładowe typy obecności to: Praca, Wyjście służbowe (przebywanie na wyj. służb.), Śniadanie, Nadgodziny, Urlop wypoczynkowy (przebywanie na url. wyp.), Zwolnienie lekarskie itp.
- ♦ **Typ dnia kalendarza** — oznacza wzorzec (harmonogram) pracy w danym dniu np. dzień roboczy od 8:00 do 17:00 z przerwą obiadową (niepłatną) od 12:00 do 13:00.

Kontakt

Roger sp. j.

82-400 Sztum

Gościszewo 59

Tel.: +48 55 272 01 32

Fax: +48 55 272 01 33

Pomoc techniczna PSTN: +48 55 267 01 26

Pomoc techniczna GSM: +48 664 294 087

e-mail: biuro@roger.pl